南京日報

本報登記證　中宣部中字第二一六四號　內政部警字第三八零九號

電報掛號一二一二

社址　白下路八三號　電話　二一五八三號

中華郵政掛號特准認為新聞紙類

第二百八十四號

今日二大張售洋二分

今日提要

- 要聞　汪飛青島養痾　王克敏否認中日經濟提攜事
- 國際　義亞爭案仲裁如無效果
- 社會　京市大熱達百○二度
- 教育　全運京網球預選今繼續在公共體育場比賽
- 副刊　南園　電影經　義務勞動

漢江水已稍退 黃河水勢昨愈趨嚴重
經委會今日召開水利會議
政院將討論救災具體辦法
中運河水位增高

（徐州十五日電）蘭封黃河告急、有漫决大堤、奪入故道之勢、徐屬各縣、極關心、經濟委員會、在該處所建之大石壩、認爲徐淮屏障、未悉工程如何、特由邵專員電召銅、蕭、豐、沛、碭、邳、睢七縣代表王建東、陳凌亞等、十五日午赴蘭封視察大壩、邵派參謀長王丕承引導、以爲修築故道碭岸準備、

（清江浦十五日電）連日中運河、因濁流由微湖趨運、中運水位、直高邳汎水四尺九寸、宿汎五尺七寸、桃源汎二丈零二尺、運汎四丈一尺四寸、清江汎二丈三尺、淮邳段工務員陳澤民、馳往微山湖、駐工査汛、俾隨時搶護、建廳亦急電運河汛工局、開劉洞壩及雙金閘、以分洩入鹽河、

（本京消息）黃河自鄄城縣决口以後、水勢日趨嚴重、京方茲接山東省政府十四日電云、（上略）査鄄城縣黃河决口情形、已先後電達、諒邀察閱、茲據各方續報、兩日以來、水勢愈趨嚴重、江蘇壩、完全沖沒、兩口門漸次沖刷、合而爲一、寬約二百餘丈、水由鄄城、及荷澤北部、向鄆城鉅野泛濫、雖經各該縣長督率民夫築埝束水、以期減少災區、但因水勢浩大、隨修隨决、終歸失敗、只有傳諭各保村莊、並飭多備船隻、或綑製木筏、營救災民、至鄄城口門情勢險惡、瞬息萬變、難以坐視、經縣政建設實驗區長官王紹常電請、擬率荷澤定陶兩縣鄉農學校學生、各帶稭料一車、赴工搶堵、所需雜款、由荷澤縣暫行代墊、將來一併作正開支、業經本府批准照辦、以求萬一之望、本省連日大雨、河水猛漲不已、現正督飭沿河各縣、拚命防護、除電陳國府林主席、蔣委員長、汪院長、全國經委會、宋常務委員、黃河水委員、李委員長、內政部、振務委員會、報告外、特電知照、

魯西各處 民埝節節崩潰

（濟南十四日電）魯西各縣、連日大雨、所築約束黃水民埝、節節全崩潰、河流歸河身者十之三、餘均向開處奔流、黃河大溜、有改道之勢、水頭一股入洙水河、抵鄆城縣西十餘里之陶官屯、劉正由縣長督率警隊民夫培築洙水河堤、以防漫溢、鉅野所築之民埝潰决後、縣城西北部、盡成澤國、災情奇重、省府所派施賑委員李文齋、王近信、已抵嘉祥、正趕急營救災民

（濟南十四日電）張連甲電省府報告、口門詳情稱、自董莊下至臨濮集東長約三公里、共間共漫刷成口者、大小六處、以臨濮左右五六兩口、爲較大、第五口門、寬約二百餘公尺、第六口門、寬約百一二十公尺、溜勢略大、餘各口門寬約六十公尺、至八九十公尺不等、溜勢較緩、所有各口門約共分溜七成、否該處正河形勢、太灣河水流出口門、反較正河爲順、現河水雖稍落、但大堤兩邊、水深數公尺、現在無地取土、且伏汛甫屆、水源正旺、淤落靡定、欲謀立時堵合、恐非易事、似須稍待良機、方能着手、除竭力籌劃外、謹陳、又李儀祉電告、會偕孔祥榕到臨濮集視察、已返汴、董莊决口、計五道、統寬約百五十丈左右、形勢嚴重、自應連築堵塞、惟該處土石料、均難立集、救濟之方、須先在各口門上、編製柳堤、及掛柳柱、以備大水掛淤以後、即時進行堵塞工作、自易著手、該會飭河務局、迅速照辦、一面由本會委派技術人員、前往協助辦理、承囑籌措工款、即轉請經濟委員會撥助、

政院會議 討論救災辦法

（中央社）以長江黃河水災情形慘重、已决定撥款二百萬元、以資賑濟、茲悉關於賑款之分配、及統籌救濟之具體辦法、孔副院長或將於今（十六）日之行政院會議、提出討論之、然後交由負責机關分別辦理、（又）全國經濟委員會、前以長江黃河防汛需款、孔殷曾撥發防汛工程費數十萬元、該會近以堤築工程切急、特於昨（十五）日發款十萬元予揚子江水利委員會、十萬元予黃河水利委員會、俾期趕速防險、以利工程、又揚子江水利委員會、昨（十五）日接馬華堤測量隊電陳測量工作、甚爲順利、約於週內、即可測量完竣、至施工復堤工作、據該會人稱、因决口範圍較大、破壞甚爲嚴重、恐非短期內可望告成、悕關於工款及物料、各方面正積極籌措、并集大批工程員、舉全力進行復堤工程、希望趕速完成、

經濟委會 今開水利會議

（全國經濟委員會水利處、定今（十六）日下午三時、舉行水利會議、討論本年度水利計劃、及長江黃河之防汛方策、出席委員將有陳果夫、王正廷、李儀祉、孔祥熙、秦汾、丁文江、錢昌照、唐有壬、朱家驊、及冀魯豫等省代表等、茲悉該會近接到各方提案甚多、揚子江水利委員會、已有三提案送處、（一）長江根本防汛方案、（二）堤岸修築計劃、（三）洞庭湖治理方策、以便提出大會討論核奪、又全國經濟委員會、昨（十五）日接江漢工程局局長楊思廉電、請准來京、面陳局務派員暫代等語、該會以目前堤防緊要、該局長職責甚重、已復電不許擅離職守、如有要公、可派員來京陳述、并聞全經會已另電湖北省政府主席張羣、請將近日堤防實情電告、以憑辦理、至外傳江漢工程局長楊思廉辭職潛逃、經記者探悉、楊思廉因防汛日久、數夜未眠致疾、乃入醫院診治、局務及防汛事務、由主管人員、負責仍積極進行、

漢江水落 被淹災戶數萬

（漢口十五日電）漢十五日晴、氣候苦熱、溫度續增至九十八度、江水已形穩定、據江漢關水標報告、漢水位十五日下午四時、五一呎三吋、較十四日退五分、宜昌二三呎八吋長沙二五呎二吋、岳州五十呎一吋、均較十四日退落、

（漢口十五日電）漢市自水勢陡漲以來、低窪之處、逐漸進水、據調査所悉、計水淹街巷三五一處、被淹戶數一九二七五戶、口數九六五○一口、

（北平十五日電）路息、平漢路南段孝感、三汊埠間、被水冲毀路軌、現尙未修復、大智門一帶水勢、十四日已稍落、但北上車、仍不通、孟廟村、至新安店間水勢輕微、路軌陸續修竣、行車無阻、目下南下普通快車、可達孝感至漢口一段通行辦法、刻正籌劃中、幸距離僅四十公里、鄂客可僱船鱉渡、又平漢路西車站、十五日佈告、即日起、第二十一及七一次車客票售至灄口波止、一次特車售至鄭州、與鄭州至漢口間之六一次車、售至小商橋爲止、

許世英昨西上視察水災

（上海十五日電）許世英、十五日晚、乘江安輪沿江西上、視察水災、行前往謁孔祥熙、續商救災事宜、據談、十六日視察蘇境、十七日皖境、十八日贛境、十九日二十日至漢口及老河口、二十一日赴長沙、再折回漢口赴宜昌沙市、

（西安十四日電）商南雒南山陽藍田等縣、既遭匪刼、又遇嚴重水災、致糧食發生恐慌、軍民皆困、省府邵主席力子、除電蔣委員長報災外、特發兩萬元、由省西購米運往平糶、又全國經濟委員會、爲力求防汛工程、格外周妥計、特派該會水利委員會常務委員孔祥榕、督察冀魯豫三省黃河防汛事宜、孔氏奉派後、即在開封成立督察辦公處、開始辦公、呈報中央、并通電冀魯豫三省政府、黃河水利會等機關知照、

汪病勢已減輕 昨乘機赴青島養痾
同行者計有夫人諾爾等六人
短期內不克返京

（上海十五日電）汪院長以滬上天氣酷熱、不宜療養、遵諾爾之囑、十五日晨八時四十五分、向中航公司包定道格拉斯巨型機、在龍華機起飛、赴青島、同行者汪夫人褚民誼、諾爾醫生、及秘書隨從等一行六人、汪院長出諾爾醫院時、係乘紅十字救護車行時知者極少、歡送者僅孔祥熙、吳鐵城兩人

（京訊）行政院汪院長、在滬醫治胆囊發炎症、尙未痊愈、十一日又發生心臟收縮症象、脈搏每分鐘停止五六次之多、頃據政院息汪院長自新症象裝生後、連日經服藥診治、前（十四）昨（十五）兩日、勢已輕微、於健康無甚關係、惟仍須調養、因滬地炎熱、特于昨（十五）晨乘機赴青、作短期療養、一月內、尙不克返京、

松花江水漲 哈埠街道積水深四尺

（天津十五日電）哈訊、此間水災嚴重、因霧雨日久、松花江水勢漫溢堤岸、哈埠及其附近、首被波及、十二日大水湧過環城水閘、衝去房屋數十所、各主要街道、積水深達四尺、同時陰溝潰裂、污穢充滿全市、

孔祥熙昨晚返京
滬銀行公會昨開執委會
宋子文恢復健康

（上海十五日電）孔祥熙定十五日晚入京、主持十六日行政院例會、及經委會水利處全體委員會議、

（上海十五日電）銀行公會十五日下午五時、開第七十一次執行委員會、首由主席陳光甫、介紹女子中國勸工企業三銀行代表、次討論五百萬元信用小借款、决依照工商貸款審查委員會辦法、通知各銀行、將認定數目、儲存專款、以便貸付、

（上海十五日電）宋子文現已康復、十五日晨九時半、赴衞生療養院、檢驗身體、至傍午始返私邸、

方志敏匪妻繆敏已被擒
並獲偽財部祕書科長等
贛軍痛剿徐匪

（漢口十五日電）行營據趙觀濤自上饒灰（十日）電稱、據梁師長立柱齊（八日）電報告、（一）馬團張營、陽（七日）在大塢山、擒獲方志敏之妻繆敏等、男女匪十二名、並招撫投誠匪二名、攜來輕機槍一挺、衝鋒機槍一架、步馬槍十枝（二）烏團支（四日）日在楊家灣、俘獲偽財政部祕書等十二名、黃金十九兩、手槍一枝、當由所俘偽財政部出納科長邵仁節等二名、引導在廣財山、掘獲現洋三千一百零七元、招撫投誠匪四名、攜來步槍五支、手槍一枝等語、當即飭將此項金銀、悉數由該師支配賞出力官兵、復査繆敏係知識份子、歷任列甯學校教員、及反帝大同盟主席、作惡多端、方匪就擒後、仍糾集殘匪、妄稱復仇、實屬匪大惡極、應請電示處置辦法云、又趙觀濤十二日電委員長行營

據梁師長立柱眞（十一日）電灰（十日）辰派隊剿匪徐家灘附近三偽丁山匪游擊隊、計生擒偽隊長徐星輝、以下二十名、奪械投誠、又庚（八日）日在楊源塢搜獲州節式重機槍砲一架、招撫步槍十六支、手槍一支、利用投誠匪搜得輕機槍手提機槍各一支、雜色步槍八支、

（南昌十五日電）軍息、贛西北之徐彥剿匪主力、乘各地水災、十一日晨竄四八平嶺、白沙橋附近、經王師華部、與匪激戰、至十二日拂曉、將匪擊潰、我軍陣地前、匪屍七百餘具、當經埋瘞、徐匪此項損失重大、預料日內、可將其全部解决、

張氏近影

（上海十五日電）張惠長夫婦、定十六日乘胡佛總統號出國、赴古巴履新、隨從簡單、祇偕前汕頭市長黃子信一人、

戰區警隊由專員統一指揮
古北口日軍一部已撤回
商震由保抵平

（北平十五日電）殷汝耕十五日晨、由津返平談、玉田之匪、現已解决、通縣五爺墳之匪、探明係豐台亂匪餘黨、去向不明、寶坻方面、緝獲一名、日內解平、古北口日軍、已有一部撤回薊密灤榆兩專署、在保設聯合辦事處、委趙維倫爲坐辦、戰區警隊、由專員統一指揮命令已奉到、

（北平十五日電）商震十五日下午六時二十分、由保來平、據談、定十六謁王克敏、鮑文樾、報告就職經過、并料理三十三軍軍部事務、一二日赴津、不久即回保、出巡各縣、冀南黃水會、據長垣報告、該縣堤水漫溢、各村莊多被淹沒、

（天津十五日電）津市府擬於最近期內、實行合署辦公、因原址房舍不敷、日前已呈請行政院、准撥用冀省府舊址侯奉令照准後、即定期遷入、關於市府改組辦法及劃一警權事宜、據秘書長孫潤宇表示、亦尙在研究中、

（天津十五日電）殷汝耕在津公畢、十五日晨七時四十分乘車赴平、

日報盛傳中日經濟提攜 王克敏否認其事
滿鐵派員來商關內外交通說未得通知
政整會召各省主席來平開會日期未定

（北平十五日電）自冀察事件解决後、關於中日經濟提攜之說、傳之甚盛、記者十五日晨、謁政整會代理委員長王克敏、叩詢眞相、承就記者書面所詢各點、答覆如下、

（問）日報載中日經濟提攜問題、最近積極進行情形如何、可否見告一二、（答）本無進行、

（問）聞日本與東北實業界組織華北經濟考察團、明日可來平、該團此來考察之目的與範圍如何、（答）從無人來通知有此考察團來平、并不知其目的範圍、

（問）滿鐵理事平山、日內將來平與我當局商洽關內外交通事宜、確否、（答）亦未得通知、

（問）聞政整會月內將召集各省主席來平開會、會期現已確定否、（答）有此意、尙須與各省接洽後、方能定期、

（問）政整會七月一日實行新預算後、每月經費如何、緊縮其支配辦法如何、（答）就中央縮減數目節省、尙須得中央批示、

俄大使定期赴青遊歷 須磨赴滬

（北平十五日電）俄大使鮑格莫洛夫、定十九日赴青遊歷後返滬、程錫庚定十六日下午八時、在舊外部歡宴鮑氏、並邀王克敏、鮑文樾、袁良作陪、袁良定十八日午、在市府歡宴鮑氏、即日下午六時、至八時、假俄使館招待中國新聞界、及各界要人茶會、以答我方招待之盛意、

須磨昨（十五）日下午五時、由京乘車赴滬、吳稚暉下午七時四時四十五分、由滬抵京、王祺、王陸一、經亨頤、晚十一時車、由京赴滬、又孔祥熙、覃振、鄒琳、唐有壬、夜車由滬來京、

蔣伯誠孫家哲抵渝
日內轉蓉謁蔣委員長
王澂瑩抵渝日內就職

（重慶十五日電）蔣伯誠偕陳濟棠代表孫家哲、十五日午、由漢乘民貴輪抵渝、日內即轉蓉謁蔣委員長、

（重慶十五日電）新任黔財政廳長王澂瑩、十五日午乘民貴輪抵渝、即轉筑就新職、王對農民銀行理事長職務、仍將兼任、黔省府委朱庭祜與王同行、

戰區短期公債 昨抽籤還本

（北平十五日電）華北救濟戰區短期公債、第十次抽籤還本、十五日下午二時、在銀行公會舉行、及到財部監視員曾仰豐、及銀行公會等代表二十餘人、計抽出（七八）（四〇）（六〇）（七九）（六四）五支、共還本二十萬、七月底、由中交等行付款、

津寶成紗廠停業糾紛

（天津十五日電）本市寶成紗廠十四日晨、宣告停業、全體工人千餘人、頓陷失業、社會局聞訊、當派該局主任李銘、前往調査、十五日下午三時、復由李氏赴廠、分別召集勞資雙方代來磋商善後、據廠方經理劉仲榮表示、業務衰落甚鉅、各銀行亦不接濟、實無力維持、對全體工人、决請當局依法解散、至債權方面、另謀辦法、又勞方表示、須請當局、切實調査該廠營業狀況、果無法維持時、再談解僱、最後决定、即將停工經過、呈市府鑒核、並定十六日下午、再召勞資雙方負責人、商解僱辦法、

葉震東任滬縣長 定二十四日履新

上海十五日電、新任上海縣長葉振東、十五日到滬、旋返鎮江、辦理鎮江縣任內移交、定二十四日、再來滬履新、

黔省府前日例會

（貴陽十四日電）黔省府一七二次常會議决事項、（一）省振會函送派赴遵赤等十二縣散放急振委員臨時經費預算、由振災準備金項下動支、（二）教廳遵照部令更改全省男女學校校名、及省立各級征收學費標準、（三）員黃翰確爲貞豐縣長、譚鼎勛爲都江縣長、王公治爲玉屏縣長、雷輔靑爲青溪縣長、馬政修爲湄潭縣長、

首都　新式汽車　日夜出租

福記汽車行

電話二三一六七號

總行地址白下路珠寶廊

第一分行

設下關大馬路郵政局對門

電話四一九三三號

本行專辦最新式汽車十數輛服務社會便利交通爲主旨本行向在白下路珠寶廊創辦有年力求車輛新式機件精良座客安全考選誠實司機招待週到價目從廉頗承　各界贊許有素毋庸自詡現鑒於顧客在下關車站江邊輪船碼頭電話僱車躭延時間特在下關大馬路郵政局對面設立第一分行在開幕時期特別廉價以酬　雅意如蒙賜顧無任歡迎

價目列後

由下關單送城內　一元二角

由城內單送下關　一元二角

城內單送一次　一元

電話靈便　隨叫隨到

附啓再者敝總分行凡與人有銀錢往來一切事宜非經劉金源簽字蓋章不生效力特此聲明

國民政府命令 七月十五日

國民政府昨（十五）日命令

（一）茲制定妨害國幣懲治條例公布之、此令、（二）茲制定疏通監獄暫行條例公布之、此令、（三）任命劉奇峯爲考試院參事、此令、（四）軍事參議院諮議洪致卿、另有任用、洪致卿、應免本職、此令、（五）任命李次平爲軍事參議院參議、吳箴、姚懋勳、白玉山、陳亭、孫宗彧爲軍事參議院諮議、此令、（六）行政院院長汪兆銘呈、請任命胡展猷、羅繼先、葉志華、潘憲德、古煒、鄭宗周、龔亭霖、張國軒、李高崙、魏植民、吳寶珊、張在中、王繼武、楊煥白、黃滌、李松龍、嚴振忠、趙樹桂、吳直誠、熊克谷、于懷安、籍嵩波、姚永彰、高九德、楊震廉、陳士伯、具恭述、尹立言、廖邦植、李如桂、蔣元芳、漆啓予、曾國勝、何竹筠、黃棣華、田希文、汪魯、陳尚智、劉鈞、白天佑、席拂塵、武師愁、阮勃、鄒壽愷、黃麟卿、程殿邦、楚璧、王公鐸、馬祥如、楊韶九、張廷祥、段森、楊四箴、王占元、張國光、孫甫棠、王叙、鄭培元、王翼青、杜錫勳、李午峯、楊復震、魯瑞齋、石葆珍、吳邦治、王俊傑、王伯謨、王澄之、任耕三、劉致遠、崔瑞三、丁棣華、蔡希濟、武韓、韓延慶、陳瑜、夏星五、梁文斌、張希賢、龍則仁、李鍾謙、郭臥南、馬文、劉紹許、耿鑄、侯斌傑、張仁傑、王鑄印、王藩、藏日新、陳光讀、范繼禹、葉恆青、江之森、胡顯榮、鍾邦維、王唯剛、劉星耀、李策、鄧懋人、李篤信、李先夔、王羲軒、唐恢一、郭介藩、趙亞伯、葉覺、李汝白、吳起勳、林立、楊夷甫、張彥及、馬永貴、鍾雨村、劉秉漢、張德遠、李湘石、陳衆開、夏濟宇、鄒壯穆、張守銘、蔣爵淵、周定典、段永樑、孟光澤、謝彩軒、楊仁瑞、姚崇毅、郭成伍、方驗修、王良村、蕭澤洲、歐陽德、王家銘、劉耀辰、李瑛、張永崇、馮炳然、彭友朋、劉登選、夏語冰、張明哲、胡靖邦、張介士、徐蒙泉、彭叔修、馬仲常、李隆仁、等一百五十員爲陸軍步兵少校、應照准、此令、（又）國民政府昨（十五）日明令云、先烈譚人鳳、致力革命、功在黨國、著追贈陸軍上將、用示褒、此令、

京滬等輪業工會代表向交部請願
因船員檢定章程實行困難 特陳述意見五點

南京市小輪業職業工會、鎮江上海內河輪船工會、蕪湖海員會籌備會、等爲五十總噸以上行駛內河航線輪船船員、因特種困難情形、不能遵照交通部所訂之船員檢定章程、特聯合推舉代表、王琢之、賈國民、嚴紹祥、張彩棠等、向交部請願、并呈遞請願書、陳述意見五點、（一）檢定章程第四章第二十二條各項考試科目、如國文、外國文、游泳及駕駛學中之天文、羅經、海圖暨輪機科目中之繪圖學等、因內河小輪船員、與江海大輪船員、職務繁簡之不同、對於上述科目、向少研究、無法應考、（二）檢定章程第二條下半段、規定、尤多疑問、船員無所適從、（三）船員檢定章程第二十壹條聲請檢定者、應繳證書費五元、印花費二元、及各級考驗費等、查內河小輪船員工資甚薄、個人生活、尚難維持、何能繳費檢定、（四）依照去年三月二十日交部召開之促進航業討論會決議案中、規定之船員數額、及待遇、江湖輪船五十噸以上、二百噸未滿之船長、應領內河二副證書、輪機長、應領乙種之管輪證書、似乎內河小輪、應領證書之船員、祇需船長及輪機長二人而已、依照內河向來小輪編制、似有不合、（五）查整理中華海員方案、爲二十二年十月十九日第五屆中央執行委員會第九十三次常務會議所通過、亦即爲本黨管理海員之最高政綱、今交部所訂之船員檢定章程、不適合內河小輪船員之需要、且與黨定整理方案中、中華海員工會組織規則第四條所規定相衝突、

張羣電蔣委員長 懇撥防汛費二十萬
沿江上游各縣幾盡遭淹沒 省庫空虛無款可撥請救濟

（漢口十五日電）張羣十五日電呈蔣委員長、懇撥防汛經費二十萬元、原電略謂、近日水漲未已、沿江襄上游各縣、幾盡淹沒、武漢各堤、亦危殆萬分、現正集中全力、拚命搶護、江漢工程局、僅向經委會、領到防汛費三十萬元、據稱截至十四日止、已支出三十七萬元、而又限於職權、不能逕向堤工事款保管委員會提款、對於搶險經費、已屬無款可撥、丁茲危急存亡之時、不得不作通權達變之處置、業經分飭財廳、及漢市府、先行儘力挪墊、藉應眉急、惟是庫藏空虛、稅收竭蹶、籌款力量、亦極有限、如因款絀、不能施救、坐視武漢重鎮、及其他未淹各地、同付陸沉、其何以自解於國家與人民、惟有仰懇鈞座、俯賜主持、加撥防汛費二十萬元、藉濟眉急、而免貽誤、

法官及格人員再試 昨在考試院舉行
典委長王用賓親臨主持 考場秩序極爲整齊嚴肅

民國二十二年高等考試司法官考試及格人員、暨山西省法官初試覆核及格人員、合併再試、業於昨（十五）日在考試院第一試場開始舉行筆試、上午六時五十分點名、共實到應考人五十七人、計民國二十二年高等考試司法官考試及格人員應再試者三十人、山西省法官初試覆核及格人員應再試者二十七人、上午七時出題、除由典試委員會發給每人參考書八種、加蓋戳記、以資識別外、其他書籍、一概不准攜帶入場、聞上項參考書、爲中華民國刑法及刑法施行法、中華民國刑事訴訟法、及刑事訴訟法施行法、中華民國民法、及民事訴訟法、及民事訴訟施行法、法院組織法、六法全書八種、上午七時至十一時半、考「試擬民事裁判書」、共試題爲葉某與劉周氏涉訟、請求交屋及賠償損害一案、試擬裁判書、並印發卷宗一份、其內容如下、（一）原告訴狀一件、（分陳本案目的事實及理由）、（二）江甯地院民事案件審理單一件、（三）原告委任代理律師狀一件、（四）二十三年五月九日及十八日江甯地院送達證書各一件、（五）江甯地院民事傳票一件、（被傳人原告）（六）第一次及第二次言詞辯論筆錄各一件、（七）原告呈交契據狀一件、（八）江甯地院民事傳票三件（被傳原告證人及被告）、（九）證人結文一件、（十）被告答辯狀一件、（十一）被告委任代理律師狀壹件、（十二）原告追加理由狀一件、至十一時半、典試委員長以天氣酷熱、特命各應考人休息半小時、並防備茶點分給應考人以代午餐、正午十二時至下午三時、考「民事法觀一」、題爲（一）設有應予調解案件、當茲民事調解法廢止後、法院依何法條於起訴前進行調解、（二）近年以來訴訟遲延、爲世詬病、是否盡由訴訟程序、過於繁雜、有以致之、現行民事訴訟法、爲實行三級三審制之便利、關於上訴、及其他程序、已分別爲限制、或糾正之規定、是否較爲妥善、試就其犖犖大者、本平日心得、而暢論之、司法官再試典試委員長王用賓、及典試委員會祕書長龍灊、均到場、監場主任盧毓駿、均到場監視、監試委員王平政、因父病臨時請假、由監察院改派監察委員王廣慶蒞場監試、一切秩序、均極整肅、典試委員會以天氣炎熱、並調派考試院醫師許弓良、到場辦理場內一切衛生事務、以防疾病云、

聖裔各奉祀官 公畢定今晚北返
孔德成昨晨出滬返京

平聖奉祀官孔德成、參觀滬市建設完畢、已於昨（十五）晨七時、隨京滬夜車返京、在和平門站下車、即返派邸、稍憩、旋即偕同在京之顏孟曾三奉祀官、往中央軍官學校參觀校內設備、並在校內由張教育長治中午宴、至下午二時長治方散席、返勵志社、下午各奉祀官、自由遊覽雞鳴寺、第一公園等處、又中央祕書長葉楚傖、決定（十六）午在私邸、設讌招待、請柬已發出、各奉祀官以此次來京任務已畢、準定今（十六）日下午七時、乘平浦通車離京、過曲阜鄒縣原籍、又蔣委員長、汪院長、均先後電復各奉祀官、除茲又覓得汪院長原電錄後、（衛略）陽（十七）電誦悉、諸君子承烈啓東、宣襄鍾北、遠承遐跡、有失趨陪、遠承垂問、至爲感荷、汪兆銘庚（八日）、

黃河決口 水有奪運入淮勢
分兩股漫流水勢浩大

（濟南通訊）黃河上游李升屯決口之水、分兩股漫流、水勢浩大、約奪正河大溜七成、江蘇堤已完全沖去、據測該水如東趨入趙王洙水河、南旺湖、即奪運入淮、如南趨荷澤向南、則必入黃河故道、從江蘇北入海、魯西縣政實驗區長官王紹常、正督令鄄城、鄆城、荷澤、各縣長搶堵中、至黃河水勢、仍繼續增漲無已、洛口已超過最高水位一公尺八、兩岸埽壩、紛紛塌蟄、告急電報、絡繹不絕、河務局長張連甲、與省府顧問韓多峯、赴上游因大雨之後、跋涉困難、十二日始到達臨濮集決口處、因電話被阻、現正趕謀恢復、省府對災民、極關懷、已先撥一萬元、交省黨部常委李文炎、與鄉教院副院長王近信、往災區散放急賑、今日省府會議、並通過除水災旱荒縣份外、其餘各縣、隨下忙丁銀、每兩加水災附捐三毛、韓主席今電林主席、蔣委員長汪院長、宋子文各要人、請早撥工款堵塞決口、以免災區擴大、並擬仿照浙贛水災辦法、公務人員、扣薪百分之二、應解中央所得稅、亦擬請暫借辦理賑務、前將各處水勢情形、分誌如下、

◆決口之水一瀉而下◆

據魯西縣政實驗區專員王紹常電告、十二日夜半董莊臨濮集決口之水益猛、江蘇壩、完全沖去、現荷澤縣長陳亞三、已率民夫、在董莊工次搶守第六壩、該壩現已危急萬分、倘此壩不守、則大溜有向東折衝之勢、危險程度、不堪設想、至潰決之水、向東南之一股、沖陷鄄城引馬集、新築之民堤、直奔鄆城、水勢浩大、深約八尺、寬約二十餘里、刻鄆城正趕築護城堤、向南之一股、則到達荷澤、魯西各縣、原計劃在荷澤境小留集、及鄄城南境引馬集、趕修民埝、以遏決口之水、沿趙王河、入南旺湖、但水不入範、河、現在李升屯大堤、完全沖陷、大水續行東注、前途益不堪言狀矣、

◆黃河下游險象環生◆

魯境黃河上下游水勢、自九日起、連日暴漲無已、上截至十二日晚六時、上游官莊、漲四分、水位卅六尺三寸五分、中游洛口漲三分、水位三十六尺七寸三分、下游大馬家漲五寸五分、水位十五公尺四寸、查去歲洛口最高水位、爲三十公尺五寸五、今已超過洛口堤頂、爲卅二公尺五寸八、今水位距堤頂、僅差一公尺八寸五、下游倘再增漲、危險萬狀、下游埽壩、發生塌坍、情形頗爲險惡、

◆臨黃民埝又告漫溢◆

民政廳接范縣縣長報告、范縣臨黃河北岸白莊一帶民埝、因黃水漫散、埝根小埝坍塌四十餘丈、正督率民夫竭力搶堵、以免水勢漫溢、又據濮縣縣長來電稱、黃河水勢猛漲無已、所有趙莊、姚莊、李莊、辛莊、集桑庄等處埽蟄、埽陷、險象迭呈、以致王稱固堤南、水勢洶湧、突過小埝、直浸臨黃民埝、情勢岌岌、爲所未聞、縣長於庚（八日）晚即督率民夫防護、直至蒸（十）夜、前後續漲七尺云云、

統制進口貿易 管理國際匯兌案
財實兩部昨未有會商 惟已經數度交換意見

關於滬市商會、前呈請由政府實行統制進口貿易、管理國際匯兌、以杜入超、而維國本一案、財實兩部、據呈後、外傳該兩部定昨（十五）日在實部聯席會議、商討此項救濟問題、頃據實部商業司長梁上棟談、兩部昨（十五）日并未會商、想係傳聞之誤、惟據探悉、關於此案財實兩部、雖尚未正式會商、聞業已相互數度交換意見、對於進口統制貿易步驟、亦商有端緒、

青島市物品證券交易所理事長宋雨亭、前呈青市政府、轉咨財政部、請予緩征交易稅一案、財部現函復青市政府、略謂交易所交易稅、原定本年七月一日、開始徵收、茲據上海交易所理事長、暨經紀人公會、先後呈以經濟恐慌、市況奇絀、懇祈展期徵收各等情、經部核予以緩征、以示體卹、并呈明行政院、暨分電中央銀行、上海交易所監理員各在案、茲准前由、相應復請查照轉行知照、

要聞簡報

中樞兩紀念週

中央黨部國民政府於昨（十五）日上午八時、在中央黨部大禮堂合併舉行紀念週、出席中央委員葉楚傖、馬超俊、洪陸東、李宗黃、王祺、蕭吉珊、鄭占南、及部內全體工作人員、暨國民政府文官長魏懷、祕書朱文中、局長湘仲良、科長以上人員蕭萼、傅選青等、共約六百餘人、由常委葉楚傖主席、領導行禮如儀後、旋由蕭委員吉珊報告、題爲「今後我們應負的責任」、至八時三十分散會、

黔積極修公路

（貴陽十四日電）建廳長盧湛溪、由鎮遠來電、湘黔路重安江以上橋梁、路面被水沖毀極多、經努力趕修、預計十日內可恢復、車行重安江以下最難修部份、爲施秉鎮、遠間峻嶺、刻行營公路處石工五千名、已趕至與原有石工協力工作、最短期內、亦可完成、其沿途設計、不合工程部份、已切實指導更改、

程天放訪外次

駐德大使程天放、前赴蓉晉謁蔣委員長請示、各事已畢、前（十四）日由蓉乘機飛赴南京、昨（十五）日上午九時許、赴外交部分訪各司長、聞係商洽赴任各項手續、

浙增印輔幣券

浙地方銀行、因所發輔幣券、不敷應用、請准予增印、財部批示、以該行輔幣券、如有增發必要、應商由中央銀行領用、所請增印、應勿庸議、

歐亞機拆運蘭

（上海十五日電）歐亞公司息、一號機修理不易、現正拆卸機身、分件運往蘭州、又旅客七人、亦已到蘭、

救濟國貨商業

提倡國貨大同盟委員會、以近日上海國貨公司等、竟有念餘家、宣告清算、市面危機、千鈞一髮、特代電財政部、懇請標本兼施、火速救濟、財部據情後、正核辦中、

台克滿謁徐謨

駐華英國大使館參事台克滿、偕使館一等祕書兼駐京領事裨德本、於昨（十五）日上午十時許、赴外交部訪謁外次徐謨、有所商洽、約談數十分鐘辭出、

朱式勤昨到京

北平軍分會科長朱式勤、來京謁何代委員長應欽、報告各事後、即赴浙省原籍、料理私事、已事畢返滬、昨（十五日）晨由滬來京、定當晚乘車北上返回北平、

貴局長舞弊案

（貴陽十四日電）貴北路桐梓段一百八十里、在前政府時代、由命公路局副局長劉節六、負責專辦、二年來、耗去省款百餘萬元、偷工減料、危險堪虞、現劉借名被水淹沒、希圖掩飾、事爲行營查悉、已電省府將劉撤職看管矣、

曾養甫足病愈

（貴陽十四日電）曾養甫右腿患惡性瘡毒、十二日熱度甚高、現漸見痊好、據醫談、再四五天、可復原、

招商新輪抵滬

（上海十五日電）招商局向法訂購之商輪達飛號、十四日晨、駛抵滬、改名鴻源號、定十六日接收、駛江南造船所塢修漆、然後即駛滬海線、

衡陽推事記過

監察院監察委員田炯錦、提劾湖南衡陽地方法院推事吳楚、違法失職一案、經監察委員李夢庚、王廣慶、王祚、孫希成立、由院移付中懲會後、頃悉該會議決、吳楚記過二次、

西安將建公園

（西安十四日電）西安市日漸繁榮、建廳決建大規模之公園、以爲市民調劑生活、惟困於經濟、決與隴海路局合辦、

實部派員抵陝

（西安十四日電）實部爲該省合辦沿黃河造林、派技士喬榮昇、十三日抵陝、與林務局商洽、又甘省朱紹良、請實部派員調查甘土壤、翁文灝、派馬溶之十三日抵省、即轉甘、

郵航機乘客例

交通部爲確保郵運航空器乘客之安全、暨保持國防祕密起見、特將郵運航空器乘客取締規則、修正一過、該項修正規則、業經部令公佈施行、茲錄規則全文公佈之、

黃伯樵講考察

京滬滬杭甬兩路管理局局長黃伯樵、於去年八月間、由鐵道部派赴歐美考察各國鐵道事業、直至上月事畢返滬、回局視事、昨（十五）日上午九時、黃氏由滬來京、出席鐵部總理紀念週、報告考察經過、及其考察方法、與感想、闡述甚詳、

黃慕松慰班禪

（西安十四日電）班禪在青海宣化、黃慕松、特派陳義魯赴青代表慰問、陳十三日抵省、即轉青、

內政部警官高等學校招生 正科男女生

委員會招生

資格　公立或已立案之私立高級中學、或警官高等學校、陸軍軍官學校畢業者（注意）

待遇　學雜宿膳講義各費免收、衣食自給、成績特優者給予獎學金

任用　修業三年畢業後、呈請內政部轉呈行政院分發各省市警察機關任用

報名日期　自即日起至八月五日止、除星期日例假外、每日上午八時至十一時、下午二時至五時

考試日期　八月十一日起

附告　考試科目報名手續、詳載招生簡章、附郵票二分、向本會索取即寄

會址　南京清涼山隨家倉本校

茲因便利遠道投考人起見、特將報名截止日期延展五日、又因審查資格檢查體格需時稍久、考期亦順延至八月十一日起、希各注意

南京市政府第一五三期公報出版

南京市政府公報第一五三期出版、本公報內容編制、計分會議法規委令公牘佈告統計特載附錄各欄、材料豐富、編輯新穎、每月出版一期、現第一五三期業已出版、定價每本大洋一角、本市開明圖書教育用品社及正中書局均有代售、如欲閱請向市政府祕書處編譯股接洽可也

南京鍾南中學招考男女生

（學額）高初中一年級新生各一百名高初中二年級插班生各十名（報名日期）自即日起至考試前一日止（試驗日期）七月廿三四日（校址）本京石板橋（附註）函索簡章附郵票二分

教育部備案 南京教育局立 東方中學招男女生

新生插班 暑期補習

㊀年級　初高中一年級新生、及二年級插班生 ㊁報名：即日起 ㊂考期：七月二十三兩日 ㊃校址：國府路 ㊄簡章：函索附郵二分 ㊅暑校：即日起報名、七月十九日上課

首都女子法政講習所招生

（學額）法律班五十名（資格）以中等學校畢業爲準（期限）二年畢業（報名）即日起（考期）七月二十五日（所址）楊將軍巷　函索簡章附郵票二分即寄

鄧朝俊著「新舊刑法異同要旨」一書准於七月十五日出版由本所發行

教育部備案 南京社會局立 現代中學招生男女

㊀學額：初一新生一百名初二插班生三十名 ㊁報名：自即日起至七月二十日止 ㊂考期：七月二十一二兩日 ㊃校址：中華路顧樓口（函索簡章附郵票二分）

社會局備案 新京無綫電傳習所招男女生

班級：分女生普通班及男生普通班兩班 修業期限：五個月 報名日期：自即日起至考試前二日止 考試日期：七月廿二日 資格：初中畢業或具有同等學力者 待遇：成績優良者介紹工作 校址：南京漢西門堂宇街二十二號 備有詳章函索附郵票一分

首都湘大旅業社減價啟事

本社開設有年，交通便利，房間寬敞，定價低廉，招待週到，並附設食堂，包辦酒席，宵夜小喫，應時俱有，諸凡設備，盡善盡美，各界顧客，久所贊許，茲爲酬答顧客，特自本年一月十日起，凡蒙惠顧，房金減半，旅客搭運茶水，併在內，長日包月，尤特別克已，費賞予侍役，聽客自便，特此減價

△地址　國府路東首黃家塘
△電話　二三九二五

本報經理部啓事（一）

本報在下關設有派報處三所凡欲在本報刊登廣告者請向該處或南京廣告社接洽此啓

計開

永甯街一一八號夏期樓

復興街三十五號管鼎記

鄧府巷廿三號南京廣告社郭子章或龍江橋徐紹記

本報經理部啓事（二）

本報浦口浦鎮津浦路沿綫所有一切派報事宜由下關徐紹記與浦口協記承辦

義亞仲裁倘無效果 國際聯盟定期集會
愛文諾由英赴法前曾公然宣佈
義報謂義國恥與亞國對簿公庭
英軍官投效亞國

（倫敦十四日路透電）義亞兩國、若不能在七月二十五日以前仲裁解決爭案、則國聯行政院、决於七月二十五日集議討論此案、國聯秘書長愛文諾、今日午後啓程赴巴黎之前、曾作此宣布、並稱英國民衆並下院、贊助集會安全制甚力云、愛氏寓倫敦時、曾與外相賀爾、不管部閣員艾登、討論國聯在最近之將來所將處理之各問題、

愛文諾已抵巴黎

（巴黎十四日哈瓦斯電）國聯秘書長愛文諾、日前赴倫敦與英國閣員及義國駐英大使格蘭第商談亞比西尼亞問題、頃已由倫敦抵此、將以談話結果、報告賴伐爾總理兼外長

（倫敦十五日哈瓦斯電）每日電聞報外交記者、頃討論義大利因亞比西尼亞問題對於國聯所可持取之態度、謂據可靠消息、義相墨索里尼、并無退出國聯之意、但義大利布爲國聯所擯棄、換言之、即國聯若果宣佈義大利違反盟約、則義大利即當宣告退盟、至國聯行政院于本月二十五日開會討論義亞爭端時、義大利擬將該國指責亞比西尼亞各節、正式向之提出、

義亞間勢不兩立

（羅馬十四日哈瓦斯電、時報評論外國方面現所探討關於和平解决義亞爭端之方式、謂若使義國與亞比西尼亞對簿公庭、不論其爲直接或間接之形式、政治或法理之立場、在義國均爲奇恥大辱、决不能加以接受、吾人即使無行使强力之必要、然彼亞比西尼亞人種所認識者、則惟强力而已、各國不明乎此、對於義國行動、橫加阻撓、堅主和平解决、亞國皇帝、乃益無忌憚、義亞局勢、所以一至於此、各國之態度、實有以致之、目前若欲切實澄清時局、則第一步辦法、厥爲隔離亞國俾與歐洲國家所絕一切眞實或幻想之關係、各國對於義國友誼如何、則將視此層能否實現爲斷耳、

（紐約十四日路透電）亞比西尼亞王、今日電致紐約時報、聲稱無論如何、吾人不能承認亞國境內或經過亞國的鐵路、或其他區域交義國管理而駐警保護之、此種區域之設立、終必繼以土地之兼併、歷史已昭示吾人矣、吾人將繼續對義解决之和平努力、必至義國犯吾邊境時、亞國始武裝抵抗之、

英軍官投效亞國

（倫敦十四日哈瓦斯電）英國退職軍官若干人、組織客籍軍隊、赴亞比西尼亞助戰、最近在各外省各地方秘密招募兵士、於下月前往亞國、規定應徵者每人每日由亞政府發給餉銀十六先令、關於此事、據當局宣稱、義亞兩國、倘未宣戰、則英國人民、依法律不能禁止其投效外國軍隊、惟如兩國一旦宣戰、則英國人民之加入行伍而與英國之友邦作戰者、得科以罰金或監禁、

（羅馬十五日國民海通電）法國駐意大使尙伯蘭、昨日在招待意國僑民慶祝國慶席上發表演說、稱「法意邦交之親睦、决非建築於空言之上、而係建築於事實之上」云、渠願兩國保持此種團結關係、以維護歐洲和平云、

德熱烈歡迎 英參戰軍人代表
車站內及四週人山人海
兩國僑印軍人致電慶祝

（柏林十四日國民海通電）英國參戰軍人代表團一行五人、應德國退伍軍人之請、來遊此邦、業於本日午後四點四十分到達柏林、斯時車站中及其四周、人山人海、竭誠相迎、熱烈景象、爲德京多年未覩之盛况、歡迎人士中、除代表德國鋼盔團、凱亨森同盟、國社黨、殘廢軍人互助會、褐衫隊、黑衫隊、及希特勒青年團等、濟有制服之代表團外、普通民衆、麕集站旁、期得一瞻代表英國一百五十餘萬前線戰士之偉大軍人之丰采者、不可勝數、英國參戰軍人代表團之台銜如次、古德奈少校、克洛斯飛爾德上校、馬雷上校、浩斯上尉、及克萊武先生、德國歡迎人員、一律向之行國社黨敬禮、英國代表、致簡單答詞、備極誠懇、略稱彼等對於出諸意外之熱烈歡迎、深爲感動云、該代表團隨即驅車至凱塞賀夫旅館招待所休憩、該處並升英德國旗表示歡迎、當由國社黨參戰軍人救濟會領袖阿伯林杜白、在旅館正式接待、今晚因順英國代表之意、不再舉行正式儀節云、

（柏林十四日哈瓦斯電）應英國參戰軍人代表團、德國國家主義協會、鋼盔團、軍官軍人協會等團體之邀請、來德聘問、討論有否與前敵國參戰軍人團體聯絡之可能、代表團一行計英國參戰軍人協會會長戈特萊、前任會長克洛斯斐爾特等軍官四員、及士兵一名、業於午後四時、由英抵此、德國參戰軍人團體代表往車站歡迎、民衆三千餘人、羣集車站四週、向英國軍人歡呼、

（柏林十四日國民海通電）今晚此間接得加爾各答德國參戰軍人俱樂部、及英國參戰軍人協會、聯名來電、對英國參戰軍人代表團往遊柏林、表示熱忱之願望、該兩團體、爲紀念此意義重大之期會起見、特於今晚在加爾各答舉行聯歡會、來電、切盼兩國參戰軍人、此次會晤、可以保進兩大國民更進一步之諒解、藉以保障世界之和平云、

（加爾各答十四日國民海通電）英德兩國參戰軍人五十二人、今晚在此間德國俱樂部聚餐、藉對英德兩國參戰軍人代表、頃在柏林會晤、進行雙方諒解、表示歡愉之意、今晚開餐時、首先靜默一分鐘、紀念大戰死者、隨即舉觴敬祝德英兩國元首健康、德國總領事、即席致詞、歡迎英國來賓、渠稱兩國前線戰士、已由昔日相見疆場所得之經驗、而發生互敬互愛之眞正友誼、撫今追昔、固可謂不幸中之大幸云、旋由英國來賓代表致答詞、對德國軍人在戰時困難環境中所表現之成績、譽揚備至、賓主交歡、直至深晚始散、並於散會前、聯名致電德總統希特勒及英國皇太子表示好意云、

法德關係望改善
駐德法使之表示

（柏林十五日國民海通電）法國駐德大使龐賽、於昨日法國國慶紀念日舉行慶祝、招待僑民、龐大使即席發表演說、略謂法國人民、雖値現在混亂局勢之下、但决不拋棄其理想「吾人甚盼德法兩國終有一日可以互相瞭解、數星期來之象徵、業已顯示兩大民族並非毫無改善關係之機會云」、

法各政團示威 國慶日未生意外
警政當局防範計劃甚周詳
飛機六百架翱翔巴黎上空

（巴黎十四日國民海通電）本年法國國慶紀念日、安然渡過、警政當局所佈置之防範計劃、業已證明極爲適當、檢查全日、僅發生瑣碎事端數件、但已經警察迅速制止、本日雖値盛暑、但祝賀閱兵之儀節、一如往昔、外交團及貴賓多人、均親臨參加大典、法國各地爭空運航空隊、首次加入在內、整隊經過勒白倫總統檢閱台前、參加檢閱之軍隊、由樂隊導至凱旋門下無名英雄墓前操演、午後二時半、左翼各政團、即在巴士的爾廣場舉行聯合示威、會及法西斯派、則在凱旋門前舉行羣衆大會、幸兩次示威、均能嚴守紀律、無須軍警干涉、約時許、復在無名英雄墓前、舉行燃燈禮、亦未發生意外、羣衆晚間多擠入咖啡館及其他娛樂場所、跳舞、歌唱、歡愉達旦、據各省傳來之消息、亦謂本日秩序甚佳、當局慄慄憂懼之國慶紀念日、幸已平穩渡過云、

飛機翱翔天空

（巴黎十四日路透電）今日國慶紀念節校閱陸軍時、有軍用飛機六百架翱翔巴黎天空、堪稱偉觀、初料本日將發生騷亂、並未實現、所有示威運

各黨參加盛况

（巴黎十四日哈瓦斯電）本日民衆陣線舉行示威運動、參加者除社會黨共產黨及急進社會黨三大政黨外、尙有社會黨左派領導之總工會、及共產黨所領導之統一總工會、會員多來自巴黎各區及外省各地、此尤以自北方來者爲多、此外各團體參加民衆陣線示威運動者爲數甚多、計有人權同盟會、國際婦女委員會、反法西斯主義智識階級行動委員會等、參加遊行之羣衆情狀、殊爲美觀、蓋不分男女、均戴第一共和時代象徵自由之紅色小帽、兒童則一律着藍衫、戴黑色便帽、沿途高唱國際歌、街旁觀衆雲集、亦多同聲唱和、城外聖安鐸亞納鎮中、羣衆咸登屋頂、手揮紅旗、向參加遊行之工人、大聲喝采、並高呼不自由毋甯死之口號、左派各黨領袖、汽車兩輛、參加遊行、一輛織一龐大之三色國旗、一輛則覆以龐大之紅旗、

觀衆十分擁擠

街中居民、各就樓窗探首下視、十分擁擠、遊行羣衆、均高唱革命歌曲、並大呼民衆陣綫萬歲、打倒法西斯主義、到處建立蘇維埃打倒羅格（即十字團領袖）等口號、此外高呼急進社會黨左派領袖達拉第、社會黨領袖引洛時勃魯姆、共產黨領袖多萊馬爾底等姓名、以示擁戴之意、遊行隊經城外聖安鐸亞納鎮、前議員蒲丹銅像前、當即停止前進、肅立致敬、（按蒲丹係於一八五一年十二月二日因謀阻止拿破崙第三之政變而被槍殺）並共同宣誓、謂吾等今特宣誓願永遠合力維護民主制度、解散亂黨、并解除其武裝、俾使自由制度、不受法西斯主義之侵吞、吾等更願自今日起、光復第一共和時代之勝利精神、保障法國民奮鬥得來之民主自由制度、並使工人獲得麵包、青年獲得工作、更進而使全世界獲得人類偉大之和平云云、遊行除所經之地、民衆均歡欣鼓舞、至沿途秩序、則由參加遊行之志願糾察隊擔任維持、警察及遊緝隊、則在附近之街市中駐守、以防萬一、遊行隊自下午四時半出發、直至八時半始在梵賽訥門前散隊、據組織遊行隊之負責人表示、參加人數、達四十萬人、但此項數字、未必準確、惟據內務部發表、則謂僅有十萬人云、

巴黎發現奇特火災
因卡車與房屋相撞 鄰近屋宇均被延燒

（巴黎十五日國民海通電）昨日晚間洛德茲發生奇特火災、其事由於載有柴油之卡車一輛、與房屋相撞「致將油桶撞壞、柴油四溢、隨即發火、鄰近屋宇、均受延燒、車夫當場焚斃、並有小孩六名失蹤、諒亦罹難云、

法在太平洋擬設飛機根據地

（巴黎十四日路透電）巴黎晨報、爲法國重要政治報紙之一、今日登載一文、謂海軍部與殖民部、已議定在太平洋設立海上飛機根據地、一設於社會島中最大一島名泰希狄者之都城、一設於南太平洋新克勒杜尼島之都城諾米地方、其他地點、尙在考慮中、

荷航空公司飛機失事
結果死八人

（海牙十四日路透電）據今日午後官場消息、荷蘭航空公司福特式大飛機一架、共載二十人、今日由亞摩斯德丹施潑爾飛機場飛往德國丹麥瑞典等處、不意飛出未久、機中引擎二具、運轉不靈、機身乃墜地、結果死八人、內有英籍乘客二人、

波蘭衆議員減少名額

（華沙十四日哈瓦斯電）政府日前解散衆院、以便按照新選舉法、舉行改選、此項法律、將衆議員名額、由四百四十人減至一百〇八人、並廢除政黨候選制度、各候選議員、改由各區自治機關及公團代表推舉之、因此社會黨業已决定在衆院選舉中拒絕參加投票、以示抵制、頃人民黨大會、亦已議决抵制辦法、按人民黨係以農村中小主爲地主要成份、

修正後之出版法（續）

（第二十九條）扣押書籍、或其他出版品、如認爲必要者、得並扣押其底版、依前項規定扣押之底版、準用第二十五條第二項之規定、

第六章 罰則

（第三十條）、如第八條或第九條之聲請登記而發行新聞紙或雜誌者、處二百元以下罰金、（第三十一條）、第十一條各款所列之人、發行或編輯新聞紙或雜誌者、處二百元以下罰金、（第三十二條）、發行人違反第十二條第一項之規定者、處一百元以下罰金、（第三十三條）出版品無第十三條或第十六條所定之記載、或記載不實者、處發行人二百元以下罰金、（第三十四條）發行人違反第七條第一項或第二項之規定、不呈繳出版品者、處一百元以下罰金、（第三十五條）、編輯人違反第十四條之規定者、處二百以下罰金、（第三十六條）、發行人或印刷人違反第十八條之規定者、處一百元以下罰金、（第三十七條）違反第十九條之規定者、處發行人、編輯人、著作人、及印刷人一年以下有期徒刑拘役、或一千元以下罰金、但其他法律規定有較重之處罰者、依其規定、（第三十八條）、違反第二十條或第二十一條之規定者、處六月以下有期徒刑拘役或五百元以下罰金、（第三十九條）、違背第二十二條所定之禁止或限制者、處罰發行人、編輯人、著作人、及印刷人一年以下有期徒刑拘役、或一千元以下罰金、（第四十條）、出版品爲新聞紙或雜誌時、著作人受第三十七條之處罰者、以對於其事項之登載、署名負責者爲限、受第三十九條處罰之著作人、亦同、（第四十一條）違背第二十四條所定之停止發行命令發行新聞紙或雜誌者、處二百元以下罰金、（第四十二條）妨害第二十六條所定扣押處分之執行者、處二百元以下罰金、（第四十三條）、發行人違背第二十五條所定禁之止者、處一年以下有期徒刑、拘役、或一千元以下罰金、其知情而出售或散布該項出版品者、處六月以下有期徒刑拘役或五百元以下罰金、違背第二七條第一項所定之禁止、及知情而輸入出售或散布該項出版品者、準用前項規定、分別處罰、（第四十四條）妨害第二十五條第一項、第二十七條第二項第二十八條第二項第二十九條所定扣押處分之執行者、處六月以下有期徒刑拘役、或五百元以下罰金、（第四十五條）、發行人違背第二十八條第一項之禁止者、處一年以下有期徒刑拘役或一千元以下罰金、其知情而出售或散布該項新聞紙或雜誌者、處六月以下有期徒刑拘役或五百元以下罰金、（第四十六條）、本法所定各罪、不適用刑法累犯及數罪併罰之規定、（第四十七條）、本法所定各罪之起訴權、逾一年而不行使者、因時效而消滅、第三十七條、第三十九條之罪、其起訴權之時效期間、自發行起算、

第七章 附則

（第四十八條）、本法施行細則、由內政部定之、（第四十九條）、本法自公布日施行、（續完）

華僑哲學家何降生由歐西回國

啓者敝人此番由美回籍得利德博士指示發明科學方法所奇者來人不用開口□須靜默數分鐘能知已往過去未來吉凶家庭變化子女有無妻妾賢愚戀愛美醜偏才得失營業成敗以及等等疑難不决請來一試

時間每日上午十時至下午十時

立破疑團照例談相兩元憑此南京日報暫取三角

南京 **建康路慧園街新亞飯店四號**

奧總理神智復原
不生政治影響

（維也納十四日哈瓦斯電）舒斯尼格總理汽車出事後、神經曾受震盪、現已完全復原、今晨林茲城教堂祭奠總理夫人、總理親自參加、旋於午後返回京中、據官場發表公報、肇事原因、係汽車御者駛機件、在途中損壞所致、事出不及、但非任何人之咎云、總理夫人遺骸、業已運至興動倫地方教堂、途中由軍隊及軍事團體列隊致敬、民衆則密集道旁、靜默誌哀、禮現定星期二午後三時舉行、

（維也納十四日路透電）副總理史泰漢堡、今日午後由威尼斯返京、當夜即舉行內閣會議、全國仍絕對安謐、星期六總理舒斯尼嘎汽車失人之擧、似不致有政治反響、但因史氏現代理總理職、其所統之內衛軍、將爲稍增勢力、舒氏因受震全失記憶力、今日狀况、已有進步、能以其夫人之死耗語知其子、舒氏之汽車夫、初傳因傷重殞命、今悉其人仍甯存、可望復原、

希副總理晤南總理

（南斯拉夫京城十四日哈瓦斯電）希臘副總理兼陸長康大利斯、本日在勃勒特城與南總理斯多耶的諾維區、舉行長時間談話、

北愛騷動現仍未已

（貝爾法斯十四日路透電）此間經三日之暴動、星期六並發生搶劫、縱火事件、今夜據當局宣稱、共死四人、傷七十三人、現已調聯隊中南中隊、現助同警察、巡邏街市、鎗裝刺刀、頭戴鋼盔、大局現仍緊張、恐將續起暴動、今日棉秋鐵區、亦有一商店被焚、另有二店被搗毀、與搶劫暴動者、前後共燒十二屋、並搗毀約克街三十八屋、除受傷之七十三人送醫院外、尙有微傷者多人、

張志徵違法苛徵
處分已議定

國民政府據司法院呈以據中央公務員懲戒委員會呈稱、前天津市財政局長張志徵、被控違法苛徵稅案、前准監察院移付懲戒、業經本會議决處分、茲連同議定書、請鑒核辦、當經該院以議决書、主文開張志徵免職、並停止任用二年等語、依照公務員懲戒法第九條第一項之規定、該局長張志徵免職處分、應呈請國府、除函知銓敘部、特同議决書、呈請國府鑒核施行、國府據呈後、指令批准并訓令行政考試兩院、轉飭遵照、及監察院知照、

秉服務社會之宗旨與各界合作

大陸銀行

總分支行：天津 上海 北平 漢口 濟南 南京 蘇州 青島 長沙 杭州 無錫 石家莊

辦理普通商業銀行業務

兼辦

國外匯兌　代理收支各種款項

南京分行 朱雀路中 電話 二三三七七 二一八八〇

南京支行 北門橋魚市大街 電話 三一五八三 二一〇六三

商務印書館輯印

叢書集成

敝館歷年購藏善本叢書平夥、衆多海內僅存之本、今擇其尤者百部、汰其重複、整其版式、定名叢書集成初編、去取之間、以實用與罕見爲標準、而以各類具備爲範圍、大別爲普通叢書專科叢書地方叢書三類、類各區爲若干目、會於三月間將緣起總目凡例、先行刊布、全目今已印成、開始發售預約、圖書館及藏書家、曩斥巨資求之而不可得或不易得者、今可以原書二十分之一之代價致之、且盡人得而致之、甯非快事。

▼集叢書之大成　▼廣古籍之傳播

發售預約辦法

內容　初編包括叢書一百部子目四千餘約二萬卷二萬萬字

版式　用上等道林紙印實市尺三寸五分高五寸二分厚紙封面分裝四千冊附書名著者卡片

預約價

		五月內	六月內	七月內
一次付		四百六十元	五百元	五百四十元
四次付	定書時先付	二百元	二百十元	二百二十元
	取書時續付前二期	各一百元	各一百十元	各一百廿元
	合計	五百元	五百四十元	五百八十元

精裝本　另備精裝本價目見預約簡章

郵費　連包紮費各行省六十四元（蒙古新疆及郵會各國照章另加）

出書期　分五次出齊自二十四年十二月起至二十六年十二月止每半年出書一次

樣本　內附預約簡章承索即寄

目錄　內含叢書提要定價二角

夫子廟東 嶺南藥社

總代理 廣東名藥

主要藥品彙列

保心安油　婦女白帶丸　調經丸
白樹油　扶正養陰丸　補腦丸
茄楠氣痛散　兒科回春丹　鷓鴣菜
牙痛精　八寶鹽蛇散　疳積散
潮溼粉　三蛇胆陳皮　珠珀膏
咳丸　癬癩水　痔丸

餘藥繁多不及備載另有總單索閱卽奉

一品飯店

開幕伊始照碼四折

地址國府後行政院前

南京完美經濟男女各界居處咸宜之旅社

▲設備為普通旅社所無
▲廉價惟本飯店所僅有

是京官邸第　亦旅客家庭

長住包月價格特廉　存房不多預定從速

新建洋樓　密邇樞府　交通便利　陳設完美　特別房間　經濟房間　職員公寓　學員宿舍　禮堂筵席　屋頂花園　冷熱水管　洋瓷臉盆　男女浴室　抽水馬桶　圖書閱覽　音樂悠揚

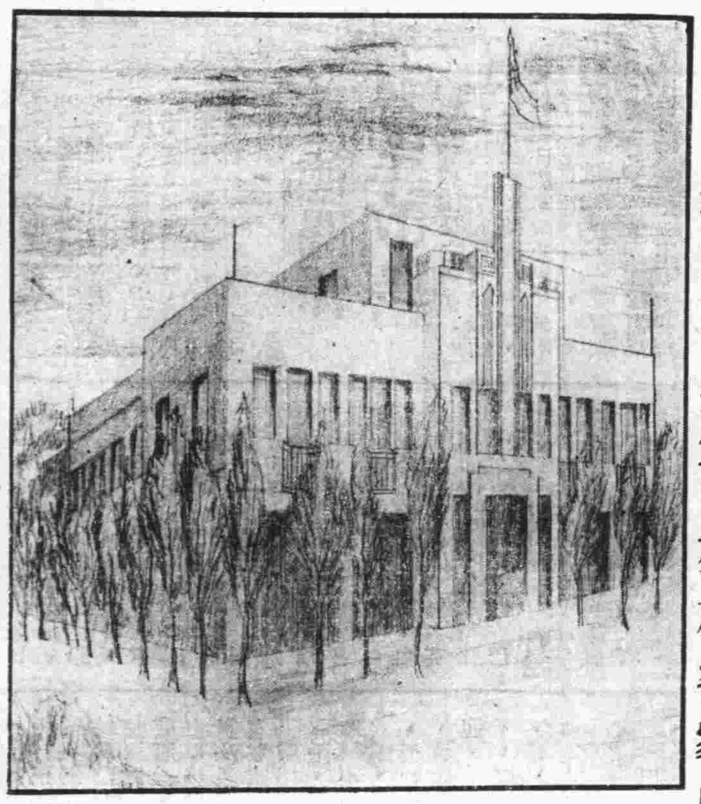

價目

房金六角起碼四元為止。價目一元五角者，卽有房三間。（臥室二間客廳一間）一元二角以上房間，裝有冷熱水管，陳設華麗。經濟房間，每客每日僅收五角四分，餐食在內。開幕前來客照碼四折，惟經濟房間，原係犧牲性質恕不再折

電話　二三六九七

栩蘧子啓事

僕聞之濤神落魄雲遏輿市之簫志士逐貧日嚌秦宮之鏡擔薪而歌通衢不墜英雄志氣貫酒而臨鬧市羣誇名士風流蓋以素位則窮達胥安同塵則將迎無迹固不必亭毒羣生方稱得志左右天下始謂有權也是以剣樽以浮江湖則惠施之瓠適用製藥以儀飛走則龍門之桐可材不觀夫古之人乎段謳以柔翰而博斗升楊益以堪輿而潤家室汝市懸壺別開世界蜀嚴賣卜誰測湛冥酬董仙而種杏衡輕重於五三詣李道而觀顏占吉凶於喜感琳瑯滿腹不辭詼慕之金雲彩隨身難卻活人之贈自古已然嗟予甯免堪笑翰林陶穀依樣葫蘆還如譎容陽平盡心臧獲譽之黃鐘在簴有扣必鳴敢謂寒門棲龍無幽不燭物我胥得所求晏居不妨近市雲泥均可相訪巢隱何必棲林來者不拒僕爲下榻陳蕃如願而歸人亦遊湖歐子

（詩文類）壽聯　壽詩（古體近體長律）輓聯　誄詞　神道碑　壽序　墓誌銘等

（醫卜類）內科（花柳　失血　癆瘵等皆屬焉）婦科　易筮　大六壬子評命理

（三元挨星類）陽宅陰宅天星選課　住址奇望街益仁巷三號游寓

中國國貨銀行儲蓄部

創業　養老　教育　婚嫁　種種問題　惟儲蓄可以解決之

印有詳章承索卽奉

南京行址　水西門大街口　黃路勵志社內

國醫　內外科郭受天應診

時間　門診上午九時至一時　出診午後三時至八時

診金　門診初診一元復診減半　出診初診五元復診三元

地址本京長樂路張都堂巷十一號

浙江湖州綢業產銷合作社

運到　大批紗羅綢紡當布賣各色俱全

敝社為抵制人造絲的銷路不敢貪圖自己私利出售各貨除去自家蠶絲絲本加上工資飯資卽行照本拆售倘有撿出半縷偽絲可以包退還洋并當場將料焚燬各貨出門戳有圖記以昭信實並明眞偽

□收杭素紡每尺三角四分起　□收各色湖綢每尺二角六分起　□特重白香雲紗每尺四角五分　□特等加重廠縐每尺只賣四角零　□美人縐每尺三角二分　□特重杭羅紡每尺有一兩四錢重價格特別公道

購買整疋尤可特別便宜歡迎參觀比較

地址四象橋南洋旅館九號內

電話　二二三八九

津浦鐵路簡明行車時刻表

民國二十三年七月一日起實行

列車	北平	天津東站	天津總站	天津西站	滄州	德州	濟南	泰安府	曲阜	兗州府	臨城	徐州府	蚌埠	滁州	浦口	南京	上海北站
平滬通車 第三〇一次	十五點〇五分開	十八點二十分開	十八點四十分開	十八點五十三分開	廿一點三〇分開	〇點二十分開	三點三十三分開	五點四十二分開	七點十四分開	七點五十分開	十點十分開	十二點廿一分開	十六點十九分開	十九點三十五分開	廿一點十五分開	二十四點開	七點四十五分到
平浦通車 第三〇五次	十八點五十分開	廿二點廿分開	廿二點四十五分開	廿三點〇一分開	二點三十分開	六點十五分開	十點十六分開	十二點四十二分開	十四點三十七分開	十五點三十分開	十八點廿分開	廿一點〇二分開	二點二十分開	六點廿一分開	八點到		
津浦快車 第二一次		八點五分開	九點三十分開	〇點四十七分開	十三點廿二分開	七點〇三分開	廿點五十四分開	廿三點廿〇分開	一點廿四分開	二點廿六分開	五點十五分開	七點四十五分	十三點廿三分開	十七點三十分開	十九點到		
浦徐混合 第七一次												六點十分開	十二點三十分開	十八點十七分開	二十點二十分開		
徐濟混合 第七三次							七點二十五分開	十三點十三分開	十二點五十分開	十三點四十六分開	十七點十五分開	十九點三十分開					
濟津混合 第七五次			十二點〇五分開	十二點二十分開	十五點五十八分開	十九點四十七分開	廿三點三十五分開										
濟津混合 第七七次			十七點開	十七點二十分開	廿一點五十七分開	二點二十分開	六點〇五分開										

列車	上海北站	南京	浦口	滁州	蚌埠	徐州府	臨城	兗州府	曲阜	泰安府	濟南府	德州	滄州	天津西站	天津總站	天津東站	北平
滬平通車 第三〇二次	十六點開	廿三點十五分開	一點四十分開	三點〇五分開	六點三十八分開	十一點〇五分開	十三點〇五分開	十五點四十七分開	十六點十四分開	十八點十五分開	廿點四十五分開	〇點廿五分開	三點二十九分開	六點三十分開	六點五十五分開	七點三十分開	十點廿四分到
浦平通車 第三〇六次			十九點十五分開	廿一點〇六分開	一點十三分開	六點三十分開	八點三十八分開	十一點四十二分開	十二點〇八分開	十四點二十七分開	十七點〇五分開	廿點五十二分開	〇點三十一分開	四點十三分開	四點四十分開	五點二十分到	八點廿九分到
津浦快車 第二二次			十點開	十一點四十分開	十六點十一分開	廿一點三十分開	廿三點四十五分開	二點五十五分開	三點二十三分開	五點四十二分開	八點廿八分開	十二點十分開	十五點四十八分開	十九點三十八分開	二十點十分開		
浦徐混合 第七二次			七點三十五分開	九點三十七分開	十五點十二分開	廿一點五十五分開										廿點廿分到	
徐濟混合 第七四次						七點二十分開	九點五十九分開	十三點二十三分開	十三點五十六分開	十六點四十五分開	十九點十八分開						
濟津混合 第七六次											十二點〇〇分開	十五點四十一分開	十九點十八分開	廿二點五十八分開	廿三點十分開		
濟津混合 第七八次											二十三點	三點廿六分開	七點三十四分開	[illegible]	十二點〇三分開		

屈臣氏汽水

美味衛生　滋潤解渴

可口可樂　檸檬水　沙示水　橘子水　鮮橘露　朱古力水

屈臣氏汽水公司出品

發行所　上海江西路三二七号

電話　一九四四〇

南京總發行所　下關大馬路順昌號　城內發行所　大行宮福源酒莊

南京商業儲蓄銀行簡稱 南京銀行

本行自開幕以來抱定**保障當地資財發展當地事業**為宗旨除專營銀行一切業務外對於**工商業信用小放款及低額往來透支**早為各界所嘉獎茲仍**竭力推廣**並為酬答儲蓄顧客起見**仍照章繼續加息二厘**　印有**存放**各款詳章隨時取閱

地址　中山東路大行宮　電話　經理室　二三八〇　營業部　二二四四

鳴謝國醫吳海泉先生神針八法

凡男婦患膨脹癥瘕痞塊花柳月經不調及一切疑難雜症求診者無不針到病除內人患膨脹年餘今春來京就醫中西醫屢治無效前臨金鑄齋君詢知金夫人亦患膨脹曾經吳先生以針術放水完全治愈乃立請吳先生診視亦斷定為水膨施針放水應手奏效仙德內人月經不調久不受孕經先生一針獲男特此聯名登報鳴謝

趙筱坡住國府東街六號
金鑄齋住細柳巷湖北會館
毛仙德住御史廊十七號

地址城北太平橋二十一號內吳海泉診所

國醫 黃山 李鴻慶

▲主治▼　內科　婦科　小兒科

診所：城北唱經樓周必由巷三號

趙半仙 命相課

寓中正街門帘橋四五七號

首屈一指　談言屢中　別出心裁

沙眼治療應有之認識

硫酸銅治沙眼是陳法中之翹楚惜其藥性痛苦異常若施用者技術不嫺熟每能傷害眼之他部久用可使眼睛枯燥晴及變形因此硫酸銅只能適用於二期沙粒旺盛之沙眼其餘如初期輕性沙眼及三期瘢痕時期之沙眼均不適用至於枸酸銅究竟能否令沙眼除根迄今尚成疑問市上舶來品如檸酸銅藥膏或沙眼藥膏等並非沙眼特效藥顧諸君毋輕信宣傳以免金錢流出本診所特備◆紫外光◆特別手術◆空青眼藥專治各種沙眼效驗可曬既無硫酸銅之流弊又有除根之希望凡患沙眼者勿坐失良機為幸

附註　學生可利用假期治沙眼　紫外光照射不另取費

▲南京鼓樓南中山路旁

鄭懷仁醫師專門眼科

留美牙科醫士 尹兆康博士

院址　鼓樓醫院南首中山路

影迷顧問

嚴重平君：此次電影座談會，正在籌備中，不久即將在報端有舉行的消息。照以往例子，沒有入會手續。

老影迷君：別卓林的代表作要算「淘金記」與「城市之光」兩部。

許大森君：嘉寶的祖國不是荷蘭，而是瑞典。

與泉音君：勞萊哈台並未不合作，那是影商人們的常玩的把戲！

標準影迷敬答

芭蕉集

·銀天使·

（十五）我病了……

前天夜裏「我突然病了，四肢痲木，淌冷汗，肚子裏難受非常，請醫生打了兩針，今天雖然已經好了，但仍然是病着。

自去年春天開始在南京編影刊以來，迄今已逾一年有半矣，想起來在一年有半的日子裏，自已從未有過病，這也許便是我這餓身子吃得住苦的原故吧？

但，前天醫生告訴我，你身體很虛弱哩。應該少用腦筋，靜靜養息，不知怎樣，醫生的話使我感動得要流下眼淚了。因爲我不能告訴醫生說：我就是病着，也得不休停的忙哩。

我病了，渾帶着我的「電影經」恐怕也會病了，昨天和朋友們約好，早上八點鐘去中央攝影場參加他們落成的典禮，可是，我不能去了，在烈陽下，我再沒有氣力在外面奔走了。因此不奔走，不去找材料，「電影經」便不會充實起來，於是我說牠也跟着我病下來了。這是使我加倍恐慌的事。

人一病，百感便交集起來。可是身體不允許你多寫和多花腦筋，這却是沒可奈何的事情。我只有希望我的身體即刻恢復原狀起來，再去征服了炎暑而幹我的工作！

「上海」

福司公司攝製之新片　描寫甚麼實値得注意

近讀 Silven Screen，於新片佈景介紹欄中，見有福司公司所攝「上海」片中之佈景一幅，其搆築爲爲十足蘇州氣氛之舊式船埠，頗精緻，諒係依照風景畫片仿造者，各戶窗牖，掛有簾幕，屋頂門外，已不見晒衣曝褲，街上亦無豬狗之屬，影片雖未寓目，然由此幾點觀察，外人對中國情形，似較前了解多多，唯該片旣以『上海』爲名，亦必以上海之事物爲描寫中心，殆無疑義，甚盼片中所取題材，一如片中所搭之佈景，則吾人之願已足，蓋處在帝國主義鐵蹄下之中國人，尚未敢企望好萊塢之製片商，於銀幕上作善意宣傳也。

四面八方

◇卜萬蒼之「凱歌」將有個半月卽可完成。

◇王人美黎莉莉加入聯華排球場，初試身手，同人莫不爲之驚訝，蓋彼二人球技精敏，原爲排球健將也。

◇「自由神」已完成，下月中旬可放映。

◇吳村新作已編成，惟劇名尚未決定。

◇「小天使」一片，早經攝製蕆事，即將繼「秋扇明燈」公映。

▶「自由神」中王瑩與施超◀

影迷日記

（五十三）·賈如眞·

青島從報館拿到一封信，說是寫把我的，我拆開來一看，是位署名「幻塵」的讀者寫給我的，他信裏是提起我前幾天的一篇日記裏談到去看「姊妹花」而流淚的事情，他以爲我明知「姊妹花」是作的戲，而又爲什麼因傷感而流淚呢？這位讀者的熱誠，是値得我感激的，可是問得不也是太滑稽了點嗎？影片當然全是假的，可是一部好的影片，牠就得眞的一樣了，因爲牠眞實，方能感動人，其實嚴格講起來，看「姊妹花」的人很多，而且流眼淚的人也不少，當然不祇我一個人，假使都像幻塵君那樣知道每部影片都是作戲的，那電影將沒有多少人願意看了。人生來是歡喜去尋找刺激的，並且還喜歡找眞實的刺激的，因此他們去看了「姊妹花」而流眼淚，是他們已經找到眞實的刺激了。

對於幻塵君的來信，我和青島商量把牠先刊出來，我在第二天便可以來一封公開信給我，解釋他一切的錯誤，青島也認爲這是必要的事。

晚上在家裏，和姐妹們在燈下談電影明星，姐姐說她只愛中國女明星，小妹妹說她只愛秀蘭登波兒。

新開

全國廠商大集合　各地出產總薈萃

大中國商場

營業種類

藤柳竹器　織錦繡貨　電木玩具　呢絨嗶嘰　糖菓茶食　賽銀銅器　西裝用品　運動器具

草帽呢帽　玻璃鏡架　銅鐵軍牀　水果冷食　球鞋橡膠　兒童服裝　五金電料　罐頭西點

襪衫針織　水瓶料器　書籍文具　皮鞋皮件　牙刷衣刷　鐘表眼鏡　草蓆地氈　各種雅扇

綢緞布疋　絲紗手帕　荳汁醬油　首飾鑽戒　棉織被單　刀剪武器　銀盾禮品

化粧肥皂　杭州土產　內衣時裝　瓷器陶器　梳篦鏡箱　搪瓷鋼精　福建漆器

●地址　太平路世界飯店原址

精益 OPTOMETRISTS & OPTICIANS

欲戴合度眼鏡　須先注意驗光

眼鏡係補助目力不足之要品不能與普通物件可以比喻譬如服飾等稍有不適之處無妨身體健康假使眼鏡不合光度品質惡劣則爲害非淺幸各界垂察焉敝公司聘請美國畢業眼光專家驗各種疑難目光製造最高尙之科學眼鏡貢獻中外人士已歷二十餘載名播全國患目力不足者請駕臨驗目配鏡敝公司以服務之精神無不竭誠招待

南京太平路花牌樓一八六號（電話二二三四一）

精益眼鏡公司南京支店　驗光主任王翔欣謹啓

總公司上海南京路勞合路轉角　分公司北平漢口天津香港濟南

薛岐山遺失啓事

茲因本人第零一八二二號蘇五省市駕駛執照一冊於本月九日下午遺失除呈請江蘇省公路管理處補發外特此聲明作廢

常州飯店啓事

茲因本店無意營業出盤於民生小吃館館主朱耀和名下開張營業所有該店以上眼目往來人欠欠人一切店保捐費等均歸常州飯店主人戴子紳自行辦理清楚與受盤人朱耀和毫無干涉特此登報申明以便週知

常州飯店主人戴子紳謹白

益利汽水

益利各種汽水具能暢銷全國全賴製造精良又是完全國貨其功用能消化食物排洩油膩富含滋養極合國人口胃尤爲夏令衛生要品

經理處　廣順昌號　地址洪武路287號　電話21346　下關龍江橋曹源泰水果行

上海益利汽水公司

冠生園

●飲冰室●

冰淇淋各式創冰　一切冷品均已應市

地址楊公井國民戲院隔壁　外買冰淇淋一元起碼隨叫隨送不取送力　電話二三二一五五號

此藥來自河北省歷史悠久功效卓著統治雲翳沙眼老眼及一切重難目疾病者無論輕重十天之內包愈靈驗無比

△每瓶定價大洋二元壹元五角三角　外埠函購郵票十足照寄

定州　郭敬宇眼藥　南京支店總批發所　昇州路行口街

經理區　大中國商場　永和參號　同和參號　宏昌參號　太平路　金魚樂社　中華路大功坊

北平老牌　馬應龍專門眼藥

專治砂眼及各目病其效如神

地址太平路南口中正街西首路北　下關大馬路西首

總公司：上海英租界芝罘路五十七號　韓奇逢藥房有限公司

現代婦科聖藥　是女界唯一的救星！

主治經血不調，趕前錯後，經閉腹痛，發燒心忙心跳，白帶過多，久不生育，子宮寒冷，腰腿筋骨疼痛，或久患小產腹內有病者，頭迷四肢無力者，胸膈鬱悶，飲食少進，夜不安眠，睡多惡夢者，行經血色不正或紫黑成塊及淡紅者，氣虛虧血咳嗽痰喘，時愈時犯，如同邪病，因生氣或房事所傷以致崩漏者，午後發燒者，凡患經血各症服之，效力絕大，萬試萬靈，可謂婦女第一聖藥也。各大藥房均有代售，無處購買，將款匯至即寄不誤　定價每盒五元每打五十元

南京白下路大中橋西二九五號　韓奇逢藥房有限公司

南京中華路花市街

徽州休城　胡開文京莊

本號開設徽州休甯城內歷百數十年出品之精良著遐邇茲爲便利顧客起見特分設支號於首都專製湖筆徽墨運售中外紙張文具鉛石印刷裝訂講義在茲新張伊始各貨一律從廉如蒙惠顧請認明休城胡開文庶不致誤

電話二一二三六二

白濁專門

本所專治新老白濁負責當日見效十日內斷根力求減輕病家負担醫藥費只取十元（檢查白濁不取分文）注射德國六零六法國九一四藥量〇三，二元，〇四五，二元五角，〇六，〇七五，三元，〇九，四元　精製包皮六元決無痛苦七日全愈

時間　上午七時至下午七時　星期照常應診

地址三元巷二十號輔雲診療所

廣東醫院

爲首都高尙私立醫院聘有經驗醫師男女細心診治取費從廉

花柳白濁　橫乾下疳　陽萎早洩　包皮過長　精稀無嗣　房事無趣　神經衰弱　發育不全

醫事化學顯微鏡檢驗一律免費

統理內外婦兒各科　安全接生留醫留產

◇備有汽車接送出診接生◇

總院：膽政牌樓　電話：二二七八三　分院：府東街

廣東　澤民醫務所

門診　上午八至十二時　下午二至六時

出診　午後三至八時　急症隨到隨診　急症隨時出診

醫師陳潤生　女醫士姚舜英

地址大行宮北碑亭巷　電話二三三二三號

留日　性病　專家　黃文山

精醫泌尿生殖器病用特效眞空療治與針藥併用指日可望還原收囊尤擅花柳白濁各期梅毒下疳橫痃包皮包莖發育不全淋毒性併發症性力不足陽萎早洩神經衰弱失眠健忘等症

診所中正路廿七號新街口南中西醫務所

專治砂眼及一切眼病

白敬宇眼藥

總店南京朱雀路上海銀行大廈　華南支店白下路昇平橋　電話二三二一一號

京市社會

京市熱度昨續漲 宮後山一小兵暴卒
長樂路亦熱斃一人幸獲救
昨午達華氏百零二度

京市連日酷熱、溫度繼續高漲、昨（十五）日下午二時、室內最高溫度達到華氏表一百零二度、三時起雖天氣變爲陰沉、且經一次雷雨、但熱度并未低減、更令人感到氣悶、據中央氣象研究所息、昨（十五）晚或仍有雷雨、此在夏季原屬極尋常之現象、區域廣大、與時間較長之雷雨、固可將熱度暫時減低、但在此水災吃緊之時、吾人實不應有此種希望、至於日昨太平洋面發生之颱風、自前（十四）日改向正西進行後、現已抵達安南之北部、即將在海防登陸、其中心在東經一百〇七度與北緯二十度間、我國南部一帶、已不受其影響、

（又訊）京市近三日來、熱度增漲至華氏寒暑表一百度、昨日（十五日）爲最熱、爲全年來所罕聞、一般八十許之老者、莫不謂空前所未見、蒼天之虐人也、有國民革命軍陸軍第九師念五旅念九團九連上等兵、彭錦棠者、湖南人、年近三十歲、穿灰色軍衣一套、昨日午後三時十分、路經莫愁路北段宮後山地方、彭口渴甚急、來往覓視茶缸、奈無水可解渴、行至該山中段、突不支倒地、而其時烈日當空、彭經暈斃仆地後、雖欲起身、亦不可得、該地行人稀少、致未立時發現、可以施救、至晚六時、酷日西落、始爲該段地甲張老二知悉、即報知警局、隨即前往施救、奈彭魂歸西山、已逾三時許矣、隨即轉報江甯法院、派檢察官與書記及法警四名、前往相驗、驗得係因病而死、乃該團在京無辦事處、無人具領、即由地甲抬往義塚地葬埋云、昨晨十一時、長樂大夫第口也熱死一人、係武定門棚戶張有源者、因晨六時、即出外行走、致爲烈日晒暈、遂倒地、幸爲人立時瞥見、經醫治即癒矣、

中央有聲攝影場 昨舉行落成典禮
水銀燈下女演員權充招待
典禮隆重映佳片以娛來賓

電影作用的偉大、社會人士對她的認識、已一天天地提高、中央宣傳委員會、對於電影事業、自然亦異常極積、在這一切經費均在縮減中、而以三十萬元之鉅款、在玄武湖亞洲、建築有聲攝影場一座、其設備之完善及採用機架之新式、爲東亞有聲攝影場之冠、該場自始動工至今、爲時約三個月有半、昨日（十五）該場舉行落成典禮、由中央宣傳委員會柬請各機關團體派會參觀

◇星光燦爛◇

這樣偉大而又爲東亞之冠的有聲攝影場、建築完工之後、當然得來個比百度以上氣溫還要熱烘烘的落成典禮、昨日十時開會、到中央委員各團體代表及來賓等計千餘人、禮堂設於該場之東場、中宣會主任委員葉楚傖主席、電影科科張沖報告、招待一職、全由該場演員擔任、除少數男的外、其餘都是該場女明星、不消說、胸前貼上一條紅綾、對於來賓都殷殷勤勤地給以招待、在半時一般影迷、均欲一視明星爲快、尤其是女明星、滿場星光燦爛、「雖不若影城大會」、亦可謂參與典禮者眼福不淺矣、

◇小銀燈下◇

攝影落成典禮、當然不像一般的禮堂一別樣、所謂「三句話不離本行」、場之四週、佈滿着水銀燈、場中錄音機一座、機前配以大號開麥拉、每當一中央委員或各機關團體代表上台演講時、水銀燈驟然放亮、置身燈光之下、如坐烈陽中、皆揮扇不停、亦汗流夾背、開麥拉之聲、機機嗒嗒、眞不折不扣乙有聲攝影場也、

◇典禮隆重◇

坐于水銀燈下、前後均有發開麥拉描準着、中有錄音机、況又有不少要人在座、隆重的典禮中、表現十分莊嚴、雖也不敢作怪像、稍一不留神、便請尊容上影幕、所以大家都規規矩矩、像佛一樣的坐着聆聽要員訓詞、至禮成後各來賓始紛紛離坐輕輕地吐了一口氣、

◇映片娛賓◇

最後由該場于西場演自攝之新聞短片、以娛來賓、並據各明星招待向各來賓云、片子好請看電影、大家興高彩烈、走向西場銀幕、映出的是合作運動、南京特別市童軍大檢閱、導淮工程近況等片、不一刻鐘、影場觀衆一個個向外溜了去、因爲大家都在影院早已看過了、以致興趣減少、記者亦趁勢跑了回來、

商辦 南京公用汽車公司
電話總機—→31144
日夜出租 隨叫隨到

南中柳案 定二十日公開審訊
被傳者原被告六人

江蘇省立南京中學女生柳志芸、因本京大道日報登載社會新聞、有毀謗其名譽嫌疑、已向法院控告一案、詳情業誌各報、江甯地方法院於上月中、曾一度公開庭、追認是項新聞投稿人、旋即退庭、茲經記者探悉、江甯地方法院、以本案案情業已大白、亟應追認眞相、以便早日了結、特定於本月二十日開公庭審訊、除票傳原告柳志芸外、其餘被傳訊者、有楊昌茂、席民傑、萬俊仁、席天幕、夏禍保等人、律師張酒作余吳俊珠、均出庭執行職務、聞主訊者、爲刑庭徐邦治推事云、

宋傅昨視察防水工作
經會允撥款補助京市防汛
沿江堤埂昨已全部加高
京水勢昨又略漲

昨日下關揚子江水位、據工務局紀錄、以上午十一時爲最高、計六、八九〇公尺、較前日略漲、工務局長宋希尙、昨陪同揚子江水利委員會委員長傅汝霖、視察京市防水工作、關於本京防水經費之補助、市府已得經委會復函、准派員向揚子江水利會接洽商領、茲錄誌各情如次、

◯傅宋偕同視察◯

揚子江水利委員會委員長傅汝霖、於昨日上午九時由市工務局長宋希尙陪同、先赴西水關視察秦淮河抽水工作、並往下關海軍碼頭三汊河等沿江一帶、勘察堤埂及防護工事、堤埂加高蔴袋及抽水機之設置、認爲設備周密、尙屬滿意、在上二時全部査勘完畢、

◯揚江會允撥款◯

市府以防水事項、關于搶險築堤堵口抽水等、需費甚巨、而市府財政困難、籌撥維艱、以防汛工事緊急、除先撥發防水費五萬四千餘元、籌墊應付外、並分函揚子江水利委員會及全國經濟委員會、商請撥款補助、以濟急需、茲悉經委會已函復市府、對於請撥補助費、已撥交揚子江水利委員會、統籌支配、囑逕向該會商洽、並令知該會査照、市府業已派員向揚子江水利會接洽商領、該會已允酌量撥付、

◯昨日江水稍漲◯

昨日已屆潮水上漲之期、下關揚子江水位、比較前日又見漲起、據工務局紀錄、上午九時最低爲六、七二公尺、漸漲至十一時最高爲六、八九〇公尺、至下午四時又降至六、八〇公尺、較前日紀錄漲起〇、〇四六公尺、城內秦淮河、自從西水關裝設抽水機、至昨日爲止之統計、水位已抽低三十二公分、合計已低一尺餘、

◯沿江堤埂完成◯

下關沿江堤埂、沙袋均堆至水平高度五四、七〇公尺、昨已宣告完成、津浦路輪渡一段、因鐵道路基之關係、沙袋堆高至五四、六〇公尺、現在下關一隅、祗有惠民河東岸及三汊河南段、加高堤埂工程、尙未竣事、永甯街石橋抽水機効力殊宏、該處積水將抽盡、至四所村棚戶區、刻以涵洞堵塞、深恐一經下雨、又難排洩、工務局即擬於該處裝設抽水機、俾便宣洩、其他鄉區各堵圩、均在加高培厚中、情形平安、

集團結婚
三十二對新夫婦 多係寡男處女
社局審査即竣定期公布 八月十日行結婚禮

市社會局主辦之新生活集團結婚、自上月廿日開始在社局第三科開始登記後、前往索取聲請書者、至十日正式截止時、計發出五百餘份、而交送者手續完備者、共有三十二對、已將登記費二十元、交付社局登記、社局亦即於本月十一日起、派員赴三十二對新夫婦家庭裏、詳細調査、是否有觸犯結婚辦法及申請書中之各條、若有即行取消資格、茲悉調査亦有大半數、均係寡男處女、於各項章則、尙無不合、約至後日（十八日）即可審査完竣、廿日晨即可核准公布、公佈後即依社局指定之禮服、向國貨公司定製、社局亦製備應用之物品與紀念章、證書已印就、即於下月十日下午三時、在勵志社禮堂舉行結婚禮、其時華堂體

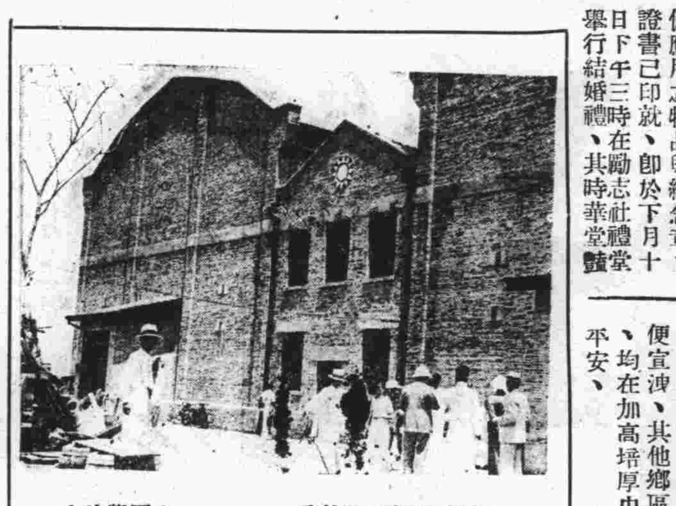

中央有聲攝影場外景（國際社）

肉價飛漲
社財兩局會銜布告 取締肉商任意加價

本市社會財政兩局、以近日鮮肉價格飛漲、較之六月初旬、竟增高百分之六十五强、迭據市民呈請取締、當經派員調査、確係少數奸商、從中操縱、把持壟斷、妨害市面、影響稅收、均匪淺鮮、亟應嚴予取締、除由社會局訓令鮮肉業同業公會抑平肉價、以維市面外、昨特會銜佈告、本市各肉商一體遵照、減低售價、不得有把持壟斷行爲、致干究辦、再財政局對於屠宰稅、仍照舊率征收、並未增加云、

社局令各業商民購用國產瓷器
以維國產而塞漏巵

市民胡愛谷、鑒於磁器品物、乃人生日常需用之具、我國出產、質料製作、寰球稱譽、年來因產瓷之景德鎭、罹於天災匪患、各地農村不景、市面蕭條、致製作傾銷、漸就衰落、而人民喜用舶來品、致使摧殘侵奪、實亦一大原因、本市國都所在、此種現象、特爲尤甚、因具呈南京特別市黨部、請舉行提倡國產瓷器運動、喚導督促、冀能挽救、市黨部據呈、轉令首都各界提倡國貨委員會核辦茲悉國貨委員會已決議、呈請社會局、通令各業商民一律遵行茲悉社局已轉令本市各廣貨商店、瓷器商店、銷售國瓷、并令各旅館業、筵席酒菜業等商家、一律購用國產瓷器、以維國產、而塞漏巵云云、

鄉婦來京幇傭 變成摩登貴婦
數年未歸乃夫來京坐探 顏料坊尋獲扭控到警局
都市的誘惑

六合人王克山、年二十三歲、世業農、妻李氏、二十一歲、向在原籍、助夫耕種、尙多倡隨之樂、乃近年農村衰落、耕者◇苦難溫飽◇會有鄰家婦女赴京傭工、李氏亦乘時請於其夫、作減輕家庭擔負之計、此二年前李氏來京事、克山自李氏去後、心雖戀戀、苦於境不心從、每當花晨月夕、徒喚奈何而已、今年李氏◇音問久絕◇克山方以爲異、訪問歸隣、竟無知其下落者、不得已於月前來京、坐探消息、風聞其妻已另有所適、迄未敢置信、乃日昨路經顏料坊、迎面來一截髮高履、備極◇摩登少婦◇幸二年睽隔、形模尙彷彿可辨、時李氏突遇故夫、神色沮喪、惶愧之狀、更給以相當證實、一言不合、互扭到局、據李氏聲稱、已嫁曾充某機關職員之楊某、誓死不願隨前夫回鄉受苦云、

紅卍會救濟災民
昨調査上新河災況

京市受江水猛漲影響、低窪處悉被水浸、紅卍字會以値此暑期最易發生時疫、爲謀救濟起見、曾派員赴武定門外散發濟衆水等夏令藥劑、茲悉該會昨已續派員前往該處發散痧藥、總計一百餘戶、上新河及燕子磯等處、昨亦派員開始調査、以便先發藥劑、使其服用、免生時疫、至下關浦口等處災民、該會昨已飭下關辦事處、辦理救濟事宜云、

運貨汽車不翼而飛
財局函請警廳協査

財政局以中山路五號住戶陳昌泉、備有二四七七號營業運貨汽車一輛、本年夏季未曾遵章繳納車捐、經一再函催亦未到局聲明、並經派員徑査、據報該車主住宅業已拆、現正改造大陸銀行、不知遷往何處、該號汽車無下落、一時無法査明、但該車原領牌照、並未遵章繳銷、爲防止流弊起見、昨（十五）日特函請警廳轉飭所屬局一體嚴密注意、如遇上項汽車發

警廳嚴禁 當街洗刷糞桶
限每日晨六時前洗刷・並不得隨處傾倒垃圾

首都警察廳、以本京市民傾倒垃圾、及洗刷糞桶、多不顧公共衞生、隨處傾倒、當街洗刷、不特有礙衞生、且易傳染疾病、茲値夏令、尤易發生時症、爲廢除不良宿習起見、除通飭所屬嚴予査禁、及通函各民衆團體、一律予以協助取締外、並擬具取締辦法、凡傾倒垃圾、須傾於垃圾箱內、否則即分別予以處罰、刷洗糞桶每日須於清晨六時以前、在廁所旁洗刷、不得當街洗刷、有礙觀瞻、而重衞生云、

癮君好夢難圓 嬌妻不翼而飛
神志顚倒禁不住老淚橫流
吸烟不愼又被捉將官裏去

安徽人陳一亭、年逾花甲、住下關虹門口八十號、現充甯浦運輸工會書記、每月收入、足供自給、一亭◇耽於女色◇尤擗洋煙、於今年端午前三日、會由浦鎭人名金阿福之介紹、得識一寡婦宋汪氏、年華花信、容貌尙佳、兩人相見、如派文君之遇相如、惟恨太晚、當由宋汪氏叔宋金標出據嫁予爲妻、又當交身價銀七十五元、◇良辰佳節◇正是老夫少婦、雪壓梨花、風光旖旎、其樂融融、惟一亭嘯傲烟霞、日常數次、恐遭法網、於是、◇泛舟江上◇大過其癮、首都烟禁雖嚴、對於此種燕子窩、行跡莫定者、實少破案、一亭以爲計出萬全、不虞有失、乃事有出人意料者、先是、其妻因悉一亭富有私蓄、懷計而來、前日乘一亭外出、將家中什物、搬運一空、迨一亭返時、已◇鳳去樓空◇遍尋莫着、焦急之餘、神志顚倒、念一生積蓄、隨美人俱去、不禁老淚橫流、欲報警局、又恐有失體面、意欲追究媒人、或得珠還合浦、乃不料一波未平、◇一波又起◇於日昨下午、正在挹江風、過烟癮之際、被七局査獲、及同舟癮君子一行、一並轉送至法院云、

京市發現新奇騙術
信條聯鎖集款 顯係詐欺取財

近來市面上發現一種所謂信條連鎖集款、凡接到此項聯鎖信件後、只須出大洋一角、寄給該鎖上第一號所註人名、本人再找五人、將自己姓名、列入第六號轉發出去、如此可於最短期內、有一千五百六十二元之希望、記者以此種作用、顯有欺詐取財之行爲、望當局注意、以免妨礙市面云、

天氣報告

今日天氣 晴熱多雲或有雷雨

昨日氣溫 最高：三八、六度 最低：二六、〇度

首都
最後一天開映
說不盡的哀怨。寫不盡的熱訴。纏綿描寫一個男子愛上了一對姊妹花的大悲劇。
胡姍、夏佩珍。羅軍合演 全部對白有聲 空前哀艷鉅製
難姊難妹
吳文超導演 吉星影片公司最新出品

明天獻映
榮膺最佳演員金牌獎（羅宮春色）（一夜風流）女主角
克勞黛考爾白傑作
水鄉鵜鶘

最新式的冷氣設備涼爽適體
新都大戲院
今日（三時）（六時）（九時）開映
康絲登裴納 弗特立馬區等合演
宮闈歷史 風流妙趣 艷情巨製

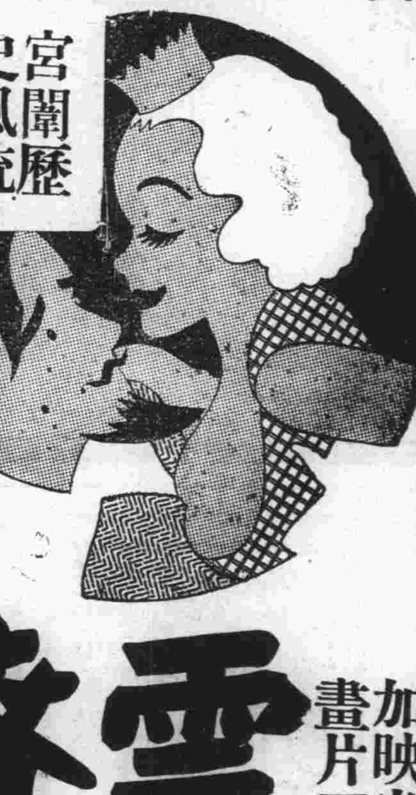

加映米老鼠諧畫片「巨靈國」
雲臺春鎖
THE AFFAIRS OF CELLINI
他憑着一副漂亮的面孔，兩只魔力的眼晴，三寸不爛的舌頭，一把鋒芒的寶劍，出入宮闈繡闥，生龍活虎，旁若無人。
下期開映 壽頭勿壽腦 聯美諧詼巨片

全運京市網球預選 爭奪錦標今見高下
老陳昨對小鄧一場激戰頗劇 其他各組局勢均仍趨一面倒 預料參觀者必衆

市京網球預選、昨日下午三時起、仍繼續在公共體育場舉行、共計男子八個單打、有兩組棄權、實只有六場比賽、局勢仍爲一面倒之趨勢、唯五時之陳品章對鄧崇津一場、雙方以旗鼓相當、鄧氏先聲奪人、連下四局、陳在後極力追上、然力終不逮、遂爲鄧氏以六比四獲勝、第二盤雙方仍拚命力戰、相互力爭不捨、卒爲陳以七比五挽回一局、第三盤爲生死關頭、乃鄧忽自動放棄、遂爲陳品章以二比一獲勝、今日有男子三個雙打、女子二個單打、爲本屆錦標關鍵、因奪得今日之冠軍、始可參與錦標戰也、茲錄昨日結果、及今日秩序如下：

昨賽結果

梁德光（六－四、六－二）王國平
凌遠揚 勝 郭子貞（棄權）
陳品東（四－六、七－五、六－〇）鄧崇津
余志忠（六－〇、六－四）曹天縱
馬少伯（六－一、六－〇）李列俊
李國璠（六－二、六－〇）李昌伯
郎純仁 勝 劉靜之（棄權）
李　敖（六－一、六－〇）王大耀

今日秩序

第一場女子單打及男子雙打
陳　清－－黃山農　三時　裁判徐紹武
王大耀 趙公輿－－劉廣 王折　四時　龐家鹿
李列俊 李敖－－梁德光 余志忠　五時　張劍鳴
第二場男子雙打及女子單打
馮建綱 陳品章－－王國平 鄧崇津　四時　趙敏恆
茅於文－－陳希鮑　五時　郝更生

大勝關簡易小學 全體師生搶險
救護工作敏捷秩序井然 師生見義勇爲殊堪嘉許

市府據大勝關第一保保長徐永高及民衆代表汪處宣等呈報、本月一日正值月朔、潮汛高漲本保旗杆洲河堤薄弱、四日江潮湧進南河、河堤勢將崩潰、第二甲甲長江文龍、雖於三日已傳呼本村居民趕修、奈皆敷衍推諉、不肯勇往、是日雖甚危急、僅江甲長率領數人努力救護、旋經大勝關簡易小學學生某、將河堤危急情形、報告校長、校長王春榮、立卽集合學生數十人、列隊前往救護、學生等非特秩序整齊、均能見義勇爲、且工作非常敏捷、取土滾成泥牛、挨次傳送、江甲長身先衆人、將泥牛擲于堤內、計工作六小時之久、方將河堤救護穩固、幸未崩潰、此次本洲二百餘畝田地、及居民住屋得未淹沒、皆王校長與學生急公好義、及江甲長努力從公之功、市府據呈後以該校等熱心公益、殊堪嘉許、除由市長贈予紀念品外、並由社會局傳令嘉獎、以昭激勸云、

全國地理會議 重要提案逾百件
現已由祕書處分別整理 分地政職權及地價六項

內政部對於第一次全國地政會議、擬具之地政施行程序大綱等四要案、曾經咨准各省市政府答復意見數十件、茲悉各省市及關係各部會、自行擬具提案送到內政部者、截至昨日止、已達一百餘起、大會祕書處正在分別整理中、記者茲覓誌其中重要之件如次、（甲）關於

地政機關 及職權者、有（一）陝省府提、「確定各級地政機關之系統及組織、並視地方財力及實際需要、循序改組案」、（二）平市府提、「各機關保管土地除法律規定、因公使用者外、應一律撥交該管地政機關處理、以一事權案」、（三）滬市府提、「請在內政機關內、附設土地裁判所案」、（四）京市府提、「凡已舉辦登記之省市、應卽成立土地裁判所案」、（五）皖省府提、「在土地測量登記期間、發生權利爭議案件、擬先組織調解機關、就地調查、以減訟累而利進行案」、（六）浙江省府提、「地政機關之組織及職權、應請從速明白確定、以利地政推進案」、（乙）關於

地籍整理 者、（一）贛省府提、「擬請推行航空測量、齊理地籍、以收速效案」、（二）京市府提、「請規定土地法施行法日期、分別標準案」、及登記完畢之區、對于逾期未登記之土地、擬酌定補救辦法案」、（三）鄂省府提、「擬請內政部從速製定土地登記所用之簿狀書表圖冊案」、（四）閩省府提、「爲標本兼顧進行便利起見、擬分兩步整理土地案」、（五）皖省府提、「土地陳報、與土地測量、應按地勢繁簡、分別進行案」、（六）綏省府提、「綏遠省地勢特殊、應遵行政院廿四年四月十二日第〇二一五七號訓令、另定單行土地法案」、（七）參謀本部陸地測量總局提、「採用航空測量、辦理地籍國案」、（八）山東省府提、「華北整理土地辦法案」、（九）察省府提、「察省情形特殊、地畝測量暫緩辦案」（丙）關於

土地使用 者、有（一）陝省府提、「國家對於承墾及代墾荒地人民、應多加保護、少予限制、並將墾荒法規分核修正、以利墾務、而便實施案」、（二）魯省府提、「中國墓地改革案」、（丁）關於

土地徵收 者、有（一）鐵道部提、「關於鐵道國道之土地征收、必要時應予以便利案」、（二）浙江省府提、「征收土地擬由地政機關核轉、征收計畫、宜明擇土地使用現狀、定着物情形案」（戊）關於

地價稅收 者、有（一）陝省府提、「舉辦地價稅、應就業已測量登記之省會縣城京區商埠先行試辦、以次第推廣、以利進行案」、及土地法施行後、應頒土地稅減免法規、而將勘報災歉條例及其他公用地免賦各項法令、一律廢除案」、（二）浙省府提、「已經清丈土地、應卽實行地價稅、以均負擔案」、（己）關於

地政經費 者、有（一）陝省府提、「各省市地政經費、應按照地政計畫、確定款額、分年列入省市概算、次第推進、以紓財力、而求實效案」、（二）冀省府提、擬請所有入口農產品、由海關附加稅款、或提高稅率、專款存儲、作爲全國整理土地經費案」、及請將前河北省官產總處、未經處分之旂產地畝、由河北省辦理升科、並酌收升科登記費、撥充整理土地經費案」、（三）甘省府提、「貧瘠省區、請由國庫補助地政經費、就地籌費、分年預征、以紓民力、而完大業案」、（四）冀省府提「各省市整理土地經費、擬以發行地政公債債款撥充、並以整理土地收入爲公債抵款案」、云云

京市社會局招考 簡小民校校長教師
報名日期至二十日截止 廿六廿七兩日舉行攷試

京市府根據廿四年度擴充教育計劃、擬在市區鄉區內增設小學簡易小學及民衆學校等、關於校長教師人材、已訂定招考辦法、茲探錄如下、南京市社會局招考市區小學市區、鄉區簡易小學、鄉區小學、及民衆學校校長教師辦法、

資格 甲、市區小學級任教員、專科教員、一、及師範大學、及大學教育學院、教育科系畢業者、高等師範學校、或專科師範學校畢業者、舊制師範學校、本科或高級中學師範科、或特別師範科畢業者、二、曾受無試驗檢定合格領有證書者、乙、市區簡易小學及鄉區小學校長、一、大學教育科、師範大學、高等師範、或優級師範畢業者、二、師範本科或高中師範科畢業會任小學教師二年以上者、丙、市區簡易小學正教員、一、具有乙類二項資格之一者、二、師範本科或高中師範科畢業者、三、三年制師範畢業、或高中普通科或舊制中學畢業、會任小學教師二年以上者、丁、鄉區簡易小學校長、一、具有上列正教員資格之一、並有二年以上之鄉村小學教師經驗者、戊、鄉區小學簡易小學教師及市區簡易小學助教員、一、具有上列資格之一者、二、鄉村師範畢業、或曾受有試驗、或無試驗檢定合格者、己、民衆學校校長及

教師 凡具有下列資格之一者、得應民校校長考試、一、高中以上程度之社會教育師資訓練機關畢業者、二、高中師範科或舊制師範畢業服務社會教育滿二年者、或具有下列資格之一者、得應民校教師考試、（一）具有上列二項資格之一者、（二）高中師範科、或舊制師範畢業、服務社會教育滿二年者、

攷試 計分筆試、黨義、國文、（民校附注音符號）、數學、（民校附珠算）、社會自然、教育原理、教學法、校長加考、教育法令、（專科教員選試科目）、勞作、音樂、美術、體育、家事、（任選兩科及其教學法）、口試及體格檢查、

報名 日期及地點 日期、七月十五至二十日止、每日上午七時至十二時、地點社會局第三科、（四）報名手續、報名時應呈驗原校畢業證書、服務證書、及最近二寸半身相片二張、（五）考試日期及地點、日期七月二十六二十七兩日、地點、市立夫子廟小學、

待遇 （一）市區小學級任及專科教員月薪三十八元至四十四元、（二）市區簡易小學校長、月薪四十四元、正教員四十元、助教員、三十四元、（三）鄉區小學及鄉區簡易小學校長、月薪三十元至四十元、教員、二十四元至三十四元、（四）民衆學校校長、月薪四十五元、教員三十七元、

楊秀瓊
又創水上新紀錄

（香港訊）南華體育會十三日晚七時半舉行本年度首次水運會、女子四百公尺自由式游泳、楊秀瓊以六分四七秒創新錄云、

建築戲劇院 投標踴躍
昨日已截止 日內將審核

中央爲提倡我國固有藝術、前由中常會決議組織國立戲劇音樂院、美術陳列館、幷推定中委陳樹人、王祺、褚民誼等爲籌委、組織籌委會、籌備一切、茲悉該會建築房屋、基地已勘定碑亭巷口、於日前公開徵求建築圖案、投標者頗爲踴躍、業於昨日截止、卽由各籌委會同審核、當卽決定云、

教育部擬編造 念三年度教育統計
昨令各省市彙報材料

教育部昨令各省市教育廳局云、本部爲編製二十三年度全國中等教育統計起見、特製定二十三年度各省市中等教育統計表及各校調查表兩種、合行令發仰卽將各校調查表分別轉發所屬各中等學校限期塡報、並由該廳詳細彙編省市中等教育統計表、于本年九月內一併彙報、不得延擱、是爲至要、此令、云云、

中央加派童軍赴美 遺族校人選決定
戴金堯湯護民二人前往 各項手續業已辦理竣畢

中國童子軍總會、爲參加美國童子軍十五週年紀念大會、特令由各省市童子軍當局、考選代表參與總會之考試、經試驗結果、錄取十二人、卽定本月十九日赴滬放洋、中央當局鑒於此舉爲發展童軍事業、且出國者、可得揣摩機會、特提出中常會議決定增加遺族學校童軍兩名、隨往參加、聞遺族學校在今後卽由童軍團長率領全體童軍、於日昨至鼓樓醫院檢驗身體、取給檢驗書、幷擇其課程優良者二人前往、其人選已決定、爲本京踢毽子冠軍戴金堯、湯護民二人云、

來多數省市學員紛紛到部報到、該部已派督學孫國封爲該班主任、科長徐逸樵爲指導主任、周邦道爲總務主任、刻正積極籌備一切、據該班負責人云准可如期開學云、

無線電訓練班 聘定委員
定期本月廿日開學　訓練期間爲一個月

教育部鑒於無線電播音、爲推行義務教育之一種良好工具、爲促進義教實施、幷統一收音起見、特舉辦無線電收音指導員訓練班、定本月二十日開學、訓練期爲一個月、前經通令各省市教育廳局選送學員一名至五名、來京受訓、日

兒童年實施會 昨已辦公

實業部以前奉行政院訓令、爲喚起全國民衆注意兒童教養、保障兒童身心健康、及圖謀兒童福利、便完成兒童之肉體精神、及社會的能力起見、關於兒童年之實施、刻不容緩、仰會同內政教育兩部籌劃進行、該部奉令後、卽會同教育部會呈行政院、令准設立兒童年實施委員會、並由該部派司長唐健飛、科長孢壽臧、爲兒童年實施委員會委員、科員羅伯先、爲該會幹事、參加該會積極進行一切事宜、並規定下月一日爲兒童年開始之期、至明年七月底止、逐月實施各項工作、以資倡導、現該會已於昨日（卽十五日）開始辦公、並已函知各主管機關、對指定之各股員負責人、應常川到會云、

科學消息五則 糖可以治肝病
更能增加思想的精力

中國科學化運動協會、昨日發表科學消息五則、茲特介紹於下、

糖能治肝病

食物中含有豐富的澱粉和糖質、是治療肝病時、非常重要的、尤其是需要施行外科手術、治療肝病時、更需要多吃糖類食物、這是美國梅曜診斷所、波爾曼和馬恩二氏試驗所得的結果、他們發現到肝內脂肪太多的時候、則抗毒的力量、就要減少、所以要肝臟能有很强的毒力、則第一應減少脂肪分量、最好的方法、就是多吃糖質、和澱粉、因爲肝內的成分是非常容易變遷的、多食脂肪時、則肝內脂肪亦多、倘食物含有過多的脂肪、則只須在三星期之內、可使肝脂肪從常度的百分之四、而增加到百分之二十或三十、在最極端的例子、差不多一半的肝、都是脂肪、當這時候、肝內的水分和糖質、均行減少、而抗毒的力量、也就隨之而退、

糖質助思想

耶魯大學喜姆維希博士、最近報告他們在實驗上找到、腦子思想的精力、是從糖質獲得的、他們說腦子從血液中得到糖質、把牠分解爲更簡單的化合物、乳酸、然後使乳酸燃燒、（卽所謂氣化）于是就獲得思想及其他工作時、所需要的精力了、這和蒸汽機、經煤炭的燃燒而得到能力、完全是一樣、我們還找到、倘使取一點烟草精混在腦子體素、而置于燒瓶中燒、則腦子就不能使乳酸燃燒、不過倘使葡萄糖也存在、則燃燒作用、仍可進行、由此可見烟草對于腦子是很有害的、同時告訴我們、腦子工作的精力是從糖質得來的、

發現的毒瓦斯

化學的進步、有意無意中發現許多有毒的氣體、卽所謂毒瓦斯、最近美國化學會、在紐約開會時、瓦特氏、又報告他新近於無意中又獲得一種毒氣、在化學術語上、稱爲「三氣三乙醇灰氫基硇」、這氣體分析、結果共含有二十五個原子、他可以使皮膚起泡、與往日戰爭時用的芥子毒氣差不多、

人口討論會

第三屆國際人口問題討論會、將於本年九月九日在柏林大學先舉行、普通會議、九月十日至十五日則舉行分組討論、討論會中計分下列四組、其一人口統計、其二生物學與種族衛生、其三人口之社會的經濟的與心理的問題、其四醫學與衛生、

人類學會議

第十六屆國際人類學、與史前考古學會議、將于今年九月一日至八日在比利時的私魯塞爾開會、會中約分下列各組、形態的、與機能的、人類學、血族、人種考古學、遺傳與選種、心理社會學、罪犯人類學、人種誌古俗學、民宗教史等等云、

金星牌鮮橘水

特點說明
本廠出品 純係國貨 橘汁濃厚 養料充分 三惟他命 豐富固定
清血敗毒 消暑解悶 價値克己 利期普及 國貨土產 諸使扶持

製造廠 南京中山東路一二四號 電話二二七六六號
總批發處 南京中山東路一一八號 電話二三三七八號

地址四象橋　電話二二八三二號
明星大戲院
（票價大洋二角・一角三分捐稅外加）
（今日開映時間）三時。六時。九時。
福斯公司出品 非洲實地攝影野獸巨片
片段之片◇都極緊張
犀牛刺人　野獸相搏
菲洲小人國
矮人吃烟　黑女裸舞
欲免擁擠◉請早光臨

南京大戲院
今晚夜戲七時半准演
重金禮聘坤角青衣 **雲豔霞**
挽友敦請鬚生泰斗 **時慧寶**
初次來京坤角青衣 **花豔雲**
九曲橋　**逍遙津**　**趙五娘**
別家 趕考 放糧 搶糧 描容 下書 掃松
價目　特廳對號一元六角　正廳對號八角　普通四角　捐稅在內

國民大戲院
今天日夜三場開映
茂娜洛埃　卡萊葛倫　兩大明星合作

[illegible]

航空情侶
每場加映體育珍品 **游泳雜誌** 游泳技術無美不備
驚心駭魄盪氣迴腸
MYRNA LOY S CARY GRANT
IN "WINGS IN THE DARK"

乃發明盲目飛行、而自己先做瞎子、飛行安如泰山、可謂神乎其技
派拉蒙新鉅製

下期開映　趣豔巨片　**又驚又愛**
BING CROSBY S MIRIAM HOPKINS
IN "SHE LOVES MENOT"

高貴的人們

其英

貴人多病，官做得愈大，身價愈顯得貴，而病更來得多，有糖尿病，胆炎病，……病，實小民聞所未聞。代表國家的人物，既天天在患着病，難怪外人號稱我國爲「病夫國」了！

日來天氣酷熱，溫度常升至華氏表百度左右。靠勞動吃飯的人們，雖然喊了幾聲：「熱呀」！仍是繼續勞動着，與炎威抵抗到底，但在上海住着新式洋房的貴人們，坐在舒適的逍遙椅，享受着冷氣——至少有電扇，喝着清涼品，還是覺得不舒服，要到口口山避暑，貴人所以高貴，恐就在這一點？

專制時代的君主，爲現在的人所詈爲以天下爲私有物的統治者，然尚居着茅茨土堦，以人飢爲己飢，人溺爲己溺，遇到人民不幸遭受災難，便引爲己罪，表示萬分不安！孟老夫子對當時：「庖有肥肉，廐有肥馬，民有饑色，野有餓莩」的情形，便大發其不平，以視現在對本身盡量窮侈極慾的享受，數省人民受着極嚴重的天災——水災，便漠不關心的所謂人民公僕者，其相距情形實不可以道理計算，孟老夫子如地下有靈，恐要痛哭流涕，爲民請命了！人民年出汗血，以供國家賦稅，上自特任大官，下至兵役，都是人民汗血所供養，究竟有幾個能夠盡衞國保民的責任，如前時所謂「執干戈以衞社稷」者？然有人僕僕京滬道中，於酣歌漫舞之餘，猶聲聲不離，是人民公僕，爲國事奔走，以表示其賢勞和勛績，眞是小民莫測高深？

拉呆矢

小魯

『拉呆矢』是北方的一句土語：小孩三四歲時，拉矢，撒尿雖然離開襁褓，但仍得有人照護。小孩的生活完全遊戲人生，無論吃，喝，拉，撒，睡的任何時間，都不忘掉玩，他們在尿窩裏和矢堆上，就眼前的東西，揀一塊磚石片，或一根草棍，優遊自得的玩的很起勁，旁邊的看護人可就煩了會罵一聲：『你這小孩子又「拉呆矢」』

近來我不知怎的，感覺拉呆矢，不僅是小孩的毛病，好像大人也正在患這病呢？。——有的坐在抽水馬桶上拉呆矢；有的坐在金漆馬桶上拉呆矢；有的在公共廁所裏拉呆矢。

『自爲古文稱三上』，彷彿是醴完庵說的一句話，是稱贊『三都賦』作者在馬上，枕上，廁上爲文的工夫，如拉呆矢的大人能這樣及時運用思考，也有可原諒的餘地，也許如美故總統威爾遜每遇困難問題發生，自已駛車到郊野去苦心孤慮一樣被人稱許，若然多拉一會也沒有關係，或許如小說家借着吃紙烟，解救一下呆滯的腦根，那不是更有意義嗎？

公務員在辦公室裏，坐着沒有事，賦了，看看鐘點，還差個半鐘頭下班，隨手拿一篇新聞到廁所去消磨時間，如當時再來個同調，隨便談話，什麼花瓶，什麼鼓妓，什麼中，發，白，下班的時間就在拉呆矢中間到了，但這僅限於坐在抽水馬桶或金漆馬桶上的大人，纔有這樣自在舒服的情調，如在公共廁所裏，有後補的在那腸肚交擷的等你，就不容你這樣自由擺性的蘑菇，如遇自家弟兄，他還可抽一口氣等等你若遇洋鬼子他眞不客氣。！——我記着一次在上海法租界顧家宅花園的廁所裏，也許因我大腸乾燥吧？，無心中拉了呆矢，正在再接再厲的當兒，來了一個洋丘八，一下手，他是很文雅的在門上來個賈島的『推敲』，我在裏面也沒有傾氣，後來他急了，他口裏幾哩咕嚕的講着，——大半是罵人的話。——隨後就來個『魯智深醉打山門』我有些慌了，用手揉揉肚子，想着助牠早產，但終成僵局，我再不能忍受他的辱罵，結果拉了一半出來。

在南京鼓樓跟前的廁所裏，我有同樣的遭遇。——這個廁所的買賣，在南京算最興盛的了，能有山陰道上迎接不暇之勢，出缺就有人補，這次在我前面等着後補的是個流浪的洋丘八——日俄，我覺着比往次拉的特別快他在旁邊幾哩咕嚕的倒急了，當我走出廁所，站在草坪上，我把兩次的遭遇聯想一起，生出一個疑問：中國人拉矢也趕不上外國人嗎？

只要在公共廁所裏常拉矢的人，也許與我有同樣的遭遇吧？坐在抽水馬桶和金漆馬桶上的人，或許沒有感覺到。但拉呆矢總不是好現像如因大腸乾燥而呆拉矢，那只有趕快吃些卡斯卡孤——溫和的瀉藥——瀉一瀉，不然他會因腸胃淤滯而生出其他毛病的啊！同時希望全國國民上下一體的練習『拉快矢』，尤其希望負着重要責任的人，更要練習『拉特別快矢』

近代逸話（四）

（天寄）

曹錕

吳大頭在京，與曹派議定，每票五千元，而自己則三十萬金之外，尚須辦公費十萬元，雙方約定，始發密電，所以駐滬議員，不告而去，惟是憲法尚未定，選舉總統，須有國會議員四分之三以上出席，始能開會，共時在京議員，尚差十餘人，始合法定人數，吳大頭羅雀掘鼠搜索俱窮，只得變通辦法，將科員書記，假裝蒙古青海之議員，坐於暗陬，各議員皆看五千元大洋面上，雖明知其冒充，亦熟視而無視，蓋一經揭破，勢必鬧成一團糟，而五千元不能到手矣。

賄選既成，各議員荷包皆滿，有的將所得之款，彌縫虧空者，有的到八大胡同，替窰子贖身，娶作小老婆者；最奇者。當晚大賭其牌九。五千孔方兄，皆與天地人和所收編，而大呼其嗨氣，於時曹錕宣告就職，居然正位大總統，移滬國會，財空人散，亦消滅於無形，直至國民政府成立，基督將軍，演一齣「逼宮」，曹始驚走，此國民十數年來大總統之黑幕也，而總統之名詞，亦自此東之高閣，仿照瑞士共和政府之制度，就執行委員中舉一主席以對外，即現今國民政府之組織法也，以上所言，皆無瑁屑之事，所以避人云亦云，藉免剿襲之誚，閱者諸君，其原諒之。

船女

冷君

在那江南草長底綠茵茵的B湖濱，沿着湖埂排擺了一溜十幾隻小遊筏子。岸上的垂釣，一直伸到水面裏，一陣陣的微風吹來，也不曉得從那裏傳送來一些花香美味，覺得十二分的爽快呀！湖中搖擺着絲絲的幻光，在水中飄飄蕩蕩，又隱隱約約的現出——一個飄萍不定，瘦長而窈窕的倩影來，那倩影是誰？就是B湖畔，綽號皇后——船女春江。她的美麗是在這B湖畔，首屈一指！秀長帶彎的眉蘋菓似的臉龐，編貝似的銀牙……一切都美；而且是天然的。因爲是美的關係吧！不然的話，她的生意何以會那樣的異乎尋常底興隆發達呢？

春來了，湖濱上也格外的美麗起來了。嗚，嗚，嗚……一輛新美式的汽車，飛也似的停在了湖畔，載來了一大批城裏青年學生，船家見了，自然一擁都上前來兜攬生意！可是她站在那裏，祇一雙水杏淋淋底秋波似的眼睛——望着，不動。但是就有一般自動的青年學生——跳在她的船頭，他們還自願代她爲勞。一方面很願意要她陪着談笑，有時他們更會不老實起來，可是她并不以爲憎忤，還要報之以嘴——微微一笑。可是這一笑啊！也不知迷醉了多少青年遊客了。

她憑着天眞嬌娜，自然的美，一付嫵媚的面孔，纔繼續她的船女生活，已經有好些時日了。陪着遊客打打渾話，說說笑笑，有時以至于摸手摸足，甚而至于更會演出那意想不到的特別動作出來：……不用說，因此一來，這船價在無形中，就超過了原數的七八倍了！

然而，春光是漸漸底老了，桃花也慢慢底凋零了，她的青春——也隨着一年一度的春光過去了！

這時候，她船上的生意，自然是一落千丈了，她回憶着過去的春光，雖有些萬分不捨，可是那終究是一場空——把不着的事吧！這已經凋零的桃花，殘春啊！祇有和那泥土同埋在一塊兒就算了。那一定不能再回復到像當初那樣燦爛的時候了。我想一定，更沒有人來憐惜着——已凋零了的桃花，可憐的春光啊！

有島武郎與蒂爾黛的情書（十二）

曙山譯

二八、同年七月一日　于東京

這信已經寫得很長了，累你垂讀，實對不起。即請夜安！尙望你時常的不要忘記寫信來把我。你是我所不能缺少的人兒，請你必須當給我以慰藉，原宥和鼓勵。

我無時不期待着你的來信；如你前次來信中所封入的香堇，當我一拆開來時，不消說以那種香氣給我第一件酬酢——使我覺得你的心情眞太可愛了！我知道這信等寄到你那裏，差不多已要到了夏天，那時你的樂園中，將有什麼美的東西呢？祐林的K君還好嗎？我從心裏祝你和K君永遠的康健，並願你我的交情將日臻濃厚！

再者：俟下次的去信中，再把日本的郵票奉上。

你的手翰和其中的勿忘草，業已收到了，謝謝！先此奉聞，隨後當再較詳細的寫信告訴你一切。舍弟壬生馬，我想他將到貴國去旅行吧。他若到時，還請你像去年那樣的很親切的照顧他爲盼！

再者：現在我正從事以日本語翻譯屠格涅夫(Twgenebb)的『父與子』(Fatters andachildren)，因此到西伯利亞去旅行之說，尙不能定，所以請你寫信來時要注意。

二九、同年七月十八日　于東京麴町

但遲到了今天才覆你，我眞也成了一個懶人。不過你不要以爲如此，便是我對你的懷想的淡薄，實則全是相反的。記得你以前曾經說：『時間必能完成其任務』，這確乎是那一種意思，但這意味和你的像期却又全然不同。我有時在房裏一隅的書桌旁，只是仰屋興嗟，覺得什麼都沒有辦法。在這書桌上所擺列着的歐洲旅行的紀念物，看來每一一都能喚起我的新鮮的回憶，使我覺得非常的興奮，甚至于有時被此感動，把我的眼淚都誘出來了。當我們出發的前一日，你把那請晚餐的請柬送到了，當時我對于你的盛意，眞是費了許多的躊躇才走到府上，那是一個很冷的冬天的黃昏。走到你們的門前，蒙你迎出來和我握手，像你那麼毫無做作的慇懃的招待，眞使我立刻就覺得你是一個極熱情的人。從此以後，可說一直到現在，我對你的敬愛之心一點也沒有改變。而此愚誠，倘願你相信勿疑。

你的前一次來信，使我讀着好像是詩或牧歌。倘你能少爲的一變化，就如燕子一般的一下飛過印度洋，而到這裏了。在日本從暮春而至初夏的這個好氣候之間，也有很多的燕子。這種頑皮兒，看那青翠的羽翼和緋紅的頸項，眞是何等美好的可愛啊。你那裏的病人們，我以爲近來必都一天一天的恢復了健康，如此自是可喜的事情。但因此把你的音樂的練習，經過很長時間的荒廢，却也是非常的可惜而且這于像燕子似的你，不也是很不相宜麼？

偽國雜記（七）

鄭孝胥被日人罷斥之原因

誓死效忠清室之「鄭孝胥」自借「溥儀」出關後，被日人榮任爲偽國總理，開口滿蒙樂土；閉口王道國家，對溥則專事賣功，對日人則曲意獻媚，得意忘形，飄飄欲仙，誰知近數月來，各事均不順手，日人事無大小，均必過問，偽國務總理之尊，權力竟不能超過日人之三等譯官，有時連日警走卒都不如，居恆鬱鬱不樂，不滿之態，偶亦形於辭色，酒醉之後，間亦大發牢騷，此事已爲日人偵知，共左右之日秘書顧問，無形中監視甚嚴，大約一月之前，某日秘書宴鄭氏於其家三數日人，繼以日妓，盡量勸酒，結果鄭氏酩酊大醉，囈語大作。其中有『我要利用日本，盡忠故主，光復河山，我豈甘作傀儡等語，在座日人聞之，即以此事白之武藤全權，二星期後，鄭孝胥被罷斥之令下，調鄭之參議院之空銜遺缺以偽中東路理事沈瑞麟繼任，傀儡一時之偽國務總理，至此遂告結束，先時有以醉酒失言告鄭者，鄭大懼，乃夜奔於武藤之門，伏地請罪，武藤全權擁妓飲酒作樂，狀甚倨傲，與日妓歡語溫存，視鄭如無睹，遂狼狽而歸後鄭央其日妾及溥儀，從中疏通，亦不得要領，罷斥之令未經溥儀過目而下焉若鄭氏者，其老而不死之賓國賊乎！吾願偽國漢奸，皆以鄭孝胥爲殷鑒也，

三年之中一合歡

王毅君

雖然我在大蒼園中也了很久了，倘不客氣的說來我對於這個地方是沒有好多好感的。祇爲了屯久了，差不多都認識了，它們一歲一枯一榮，常能引起我的悲哀或歡欣的同情。當其欣欣向榮的時候，我爲它們慶幸；當其枯萎黃落的時候，我替它可憐。但其中最能使我關情的，就是亭亭華蓋，高達兩丈餘的合歡樹。

前年這時我看見這株合歡樹正盛開着滿樹紅纓，蕤蕤可愛的小花。每早清晨，我踏入這園中，手撫摩到它四週的低枝細葉，它一觸到我的手，便少女含羞似的，全枝的葉臉盡怕人見似的，而對面的相偎，自行合攏遮掩了。當我鬆手去俯拾先夜被無情的風雨打下來的落花後，抬頭再省到原枝時，葉兒似又在偷背着人面撒嬌地一對一對的都漸漸解放了。唉！誰能說草木無情呢？

去年這時，一樣的每晨我戀着這株合歡樹。然而好景不常，不知何故，這一株有性靈的合歡樹，未秋先槁，便葉落枝枯了。我詳細尋出它致死的緣由，是被那一個電氣工人把電線縛住了它的週身，送了牠的性命。自後不見牠再發出如前逑人的紅花綠葉！自後祇見牠憔悴後形銷骨立的枯幹了！唉！誰能說人是有情呢？

今年這時我去看這株合歡樹，已被人挨的鋸去了，連牠憔悴後的枯槁形骸都不見了！我揣想這定是被廚房那一個火夫把牠鋸去燒了。唉！誰能說人是有情呢？

唉！多麼可愛的合歡樹，多麼一株有情的合歡樹，被無情的人們束縛至死，被無情的人們斧鋸無形！現在我每早孤獨無聊地徘徊這大蒼園中，愴惶，惋惜，憤恨種種情緒無時無刻不交織地蟠在我失望的心中。

唉！這一株可愛的合歡樹，在這短期的三年中，不料牠所遭人間的毒刻，慘酷的變化，一至於此！

故鄉之行（廿四）

林旭丹

江煙

青山之前，是橫着這樣一條如練的大江，風平浪靜，波流應無聲。牠的支流，還分歧向隣近一帶的村落去。潮漲時，是細細地流，潮落時，也同樣漫地退了出去，奔向外江，奔向大海。人都說這是衣帶水，我說牠不只偉大，不只壯麗，還異樣雄邁！——

江濱有密排排的橘林，千橫萬錯的原因，也有緒黃色的沙灘，層層的蘆舍，還梳着輕淡的春烟。這兒什麼都是動的，看不到有一隻的船作着停留。野鴨是爭向烟水迷茫處聚着，相逢是這樣地無言相對。看！又一帆的孤舟帶着暮意向炊火邊的地方去。

麥葱

山裏的園圃，是一層高過一層，遠望近觀，都似乎是階級放大了幾千倍似的來。啊！受着春風的照洒，滿畦裏都遍開紅紫的花，當脚步兒輕輕踏下，這眞有落英繽紛之概。是黃色的花粉滿染了這衣襟的原故，因這，身上才飄散或吸收異樣芬香的氣味。

這麥葱，是一種故鄉的特產物；牠也像薇蕨一樣地可以做窮人們的做飯東西，單的春天時候才生長這獨有的園裏。因這，當這個時候，山上是滿遍着揣子去採摘。記得兒時，我也曾照樣地摘過。今天童心復萌，再是蝸伏着摘，當是山神的禮物贈給我。

記共匪中之童子團

福蔭

客有自川北來者爲言共匪中之童子團，亟錄之以實南園。

共匪於佔領城鎮後，即收集該地之兒童年在十二歲以下，八歲以上者編爲童子團，灌輸該黨主義，訓練三月，即派往各部隊服務，其重要工作，爲：偵探與傳達，其法，以該童子飾一難民或乞丐，混入我軍陣地，探得軍情後，由該童傳達于預設之遞步哨，此種步哨仍以童子爲之，大多設於山巔，暗號一呼，速於置郵，無異電報也。初我軍不察常被其瞞過，現已加緊戒備矣，共匪爲造成兒童殘忍觀念，每使兒童爲斬决囚犯之劊子手，中有膽怯者，則將被殺之囚犯埋下半身于土中，然後再使兒殺之。行之既久，則兒童之視殺人爲平淡無奇之事，嗚呼，童子何知，必使純潔之心，一變而爲殘酷之性，共匪之肉其足食乎！

讀者呼聲

店員讀書問題

志宏

這問題是値得討論的，是應該討論的。所以，這幾天有好幾隻報屁股，也很盡量地刊着關於討論這問題的文章。

自從教育部發起了「讀書運動」之後，一時讀書之聲（不要錯解了這句）甚囂塵上；甚至歌女也一致響應了。現在，歌女的讀書問題是解决了。而最近爲社會人仕所注意之「店員讀書」問題，就無形中成了懸案。

我是一個商店的職員，但以我的管見來武斷地說一句「店員」是萬萬沒有再享到「讀書」的幸福的可能的。一個人不幸失學而鑽進社會來乞白米飯，自然，他的學問淺薄那是一定的事，所以，爲了充實才學的原故又有誰不想利用工餘時間來讀書呢？不錯，歌女能夠達到讀書的目的；因爲她們都是夜里工作的，所以便可能利用白日的空暇去讀書了，然而，店員能夠嗎？一天十六小時强的工作，除了沐浴，洗衣，穿着………的規定時間外，還有更多餘的時間去讀書麼？

最近我頗感覺到學問淺陋的痛苦，於是便報名上海市商會商業學校通問班，以實我之學問，可是講義，課本都陸續地寄來了，但爲了時間問題，始終是沒有正式地讀過一課。

所以，我以爲天天喊着「店員要讀書」這種口號，似乎是治標而不是治本的方法！因爲一個連睡眠也感到不足的人，那里來的時間去讀書呢？

職業介紹

經全國學術工作諮詢處登記　地址：南京市北平路五十號

法科劉君，年三十歲，湖北省襄陽縣人，民國二十一年六月，畢業於武昌中華大學政治經濟系，得政治學士學位，專攻各國政治制度，中兩文學，本國史等論文——中國歷代政治概要，曾任湖北省立第五中學國語兼歷史專任教員，願任職務性質（一）省立中學國語專任教員，（二）省立中學或師範歷史專任教員或公民教員（三）行政機關科長或科員，希望待遇，由五十元至一百二十元，服務地點，不拘遠近。

理科蕭君，年二十三歲，雲南省昆明市人，民國二十四年夏，畢業於國立山東大學，專攻生物學，論文——蛙之初腎之分化，願任職務性質（一）中等學校教員（二）實習機關服務（三）文化機關服務，希望待遇，由七十元至一百元，服務地點不拘。

醫藥問答

喉頭奇癢

編輯先生：鄙人於今春起時覺喉頭奇癢。因而時時乾咳。惟不甚劇。咳亦不過二三聲。使喉間不癢而已。前二月曾吐血二三口。至今未曾吐過，工作忙碌或全神貫注於某一事時。使喉癢忘却。無潮熱盜汗等現像。體力如常。飯量亦佳。未知屬何病症。應服何藥。（雷大聲）

大聲先生：此係喉頭炎。可含GoubronGuyotpate 此藥有消炎止癢之效，但既曾吐血二三口。恐肺部容有損傷。故以請醫詳細檢查肺部爲妥。（編者）

患瘧疾症

鄙人於民國二十二年八月間患瘧疾症，服四日兩頭丸治愈後重復十餘次，迄今尙未斷根，有時因勞動過甚或受風寒或食腥氣等而犯者，有經三四月或二三月不定，刻已愈二月矣，愈後頭痛仍在，頭痛一至即覺身體不舒，四肢無力，飲食較少，懇示何藥可治之。（朱仲鈞）

仲鈞先生：頑固性瘧疾，有時確不易根治，可服飛黎伯氏治瘧丸Antib0tema larial日服六丸，常服後可望根愈。

徵求養猪專家

茲有宜昌某公司函請代聘養猪專家一位，富於養猪及猪醫經驗，而以養美國約克西種猪爲主。月薪六十元至八十元，如成績優良，以後可按照該公司組織條例照增。如有上項人才而願應徵者，請來本京北平路五十號全國學術工作諮詢處登記，以便介紹。

來鴻去雁

義務編輯先生大鑒：敝友高中畢業，對於輪船駕駛，甚有興趣，不知有何專科學校，考試課目如何，即祈一一示知爲盼！（童少春）

少春先生：吳淞商船專科學校招考駕駛科，輪機科，一年級各一班。名額每班四十名。（祇收男生）資格，高中畢業，或與高中同等程度學校畢業者。考試科目，黨義，國文，英文，數學，物理，化學，地理，軍事，體格檢查，口試，報名日期，自七月二十日起，至八月五日止，報名地點，吳淞砲台灣本校或上海愛多亞路一百六十號中國商船駕駛員總會。考試日期，自八月七日起至九日止，考試地點，吳淞，學宿費一律免收，應繳膳費等詳閱簡章。函索紙須附郵票二分。

衞生常識

橄欖油可以治療肺炎

敦倫聖瑪利醫院佛郎米和瓦爾舒兩位醫師，最近用橄欖油來治療肺炎，已經得到成功。其法先把橄欖成乳狀溶液，然後以之注射於患者的靜脈裏面。在二十四小時內，使患者很高的體溫，立行減低。三星期之後，可以完全恢復。這是因爲血液中周流着的毒素，被橄欖油吸收的緣故。這種毒素和橄欖油凝住了，立刻就要失了牠的毒性。

編輯室

本欄問世三月，謬承讀者愛護，無任感激。嗣後來函請書明「義務勞動欄」。文句亦以簡明爲主，冗長者，恕不露答。